Manaco
PARA EL PIE JUVENIL.
CALIDAD DURACION!
MOD. 28

PRESENCIA

MATUTINO FUNDADO EL 28 DE MARZO DE 1952
AÑO XXIII - N°.- 5.886- LA PAZ, MIERCOLES 23 DE OCTUBRE DE 1974- 12 PAGINAS- $b. 2.00

TIGRE
PARA CAMPEONES!
EL ZAPATO DE FUTBOL de CALIDAD!
Manaco

gún el Consejo de Reformas Estructurales

as elecciones se realizarán el primer domingo de junio

- Las elecciones generales se realizarán el primer domingo de junio del próximo año, según una estimación que ha hecho el Consejo Nacional de Reformas Estructurales en base a su calendario de trabajo y al tiempo de habilitación de los ciudadanos que postulen como candidatos. Al proyecto de Ley Electoral que ayer fue entregado al Presidente de la República, se sumará el proyecto del Estatuto de Partidos Políticos que estará concluido para la semana siguiente:

En base de ambos documentos y de las reformas a la Constitución Política del Estado, el gobierno aprobará y emitirá el decreto supremo de convocatoria a elecciones que, se estima, será a fines de diciembre próximo, o sea con seis meses de anticipación a la realización de elecciones.

Como se informa en nota aparte, el procedimiento del voto electoral será en base de la papeleta única, multicolor y multisigno. Sin embargo, CONARE ha adjuntado al proyecto alternativas para diferentes prescripciones contenidas en el proyecto de Ley. Respecto al voto, la alternativa es la papeleta de color para cada partido, a fin de facilitar la votación en las áreas rurales.

El Estatuto de Partidos Políticos tenderá a regular la existencia, funcionamiento y actividad de los partidos, debiendo éstos llenar determinados requisitos para funcionar como tales. En criterio de CONARE, no pueden actuar como partidos aquellos grupos de personas que sólo cuentan con un núcleo directivo, son militancia, sin ideología definida y sin programas de principios y de gobierno.

Una de las prescripciones del Estatuto Electoral fijará un numero mínimo de militantes. Reglamentará también la participación de los partidos en elecciones, no pudiendo presentar candidatos a Presidente y Vicepresidente de la República aquellos que no tienen actividad nacional y sólo funcionan localmente en alguno o algunos distritos del país. En este caso, sólo podrán presentar candidatos para el Poder Legislativo.

Según ha trascendido, el Estatuto de Partidos Políticos prevera que cada partido haga conocer sus principios ideológicos y su programa de gobierno. Ese Estatuto también regulara la actividad de las entidades cívicas únicamente para fines electorales. En efecto, el proyecto de Ley Electoral establece que para las elecciones municipales, podrán participar también las entidades cívicas, con carácter excepcional.

Según han explicado los miembros del Consejo Nacional de Reformas Estructurales, la legislación electoral establecerá drásticas sanciones para aquellos ciudadanos que duplican o triplican inscripciones en los registros electorales. Inicialmente, había pensado en que el único documento válido para la inscripción electoral y el voto o sufragio, seria el Carnet de Identidad, pero una información obtenida del Ministerio del Interior, da a saber que en áreas rurales, un 70 por ciento de la población no posee todavía ese documento.

De ahí es que se ha optado porque el ciudadano, hombre o mujer, mayor de 21 años o de 18 en caso de ser casado, presente otra clase de documento de identificación, como la Libreta Familiar o la del Servicio Militar. Se indico que la Ley establece controles especiales para impedir la duplicidad de inscripciones y que si en el proceso de depuración de los registros se establece duplicidad, el ciudadano responsable se hará pasible de drásticas sanciones.

LEY ELECTORAL.- El Presidente de CONARE, Hugo Sandoval Saavedra, entrega al Presidente Hugo Banzer Suárez el proyecto de Ley Electoral que será revisada antes de ser promulgada por el Ejecutivo. El Presidente destacó la labor que cumple el Consejo Nacional de Reformas Estructurales.

Se entregó al Presidente el proyecto de la Ley Electoral

-Comisión de partidos políticos debatirá y analizará ese documento fundamental -

Una comisión integrada por representantes de los partidos políticos, que será conformada esta semana, debatirá, revisará, analizará y, en su caso, reestudiará el proyecto de Ley Electoral, según dispuso el Gral. Hugo Banzer Suárez.

El proyecto fue entregado ayer por el Presidente de CONARE. Dr. Hugo Sandoval Saavedra, en una ceremonia especial que se cumplió a las 17.30 horas de ayer en el Salón de Espejos del Palacio de Gobierno, En el acto, el Presidente Banzer estuvo acompañado del Gral. Juan Lechin Suárez, Ministro de Planeamiento y Coordinación, y del Dr. Javier Arce Villalba, Asesor General de la Presidencia y Coordinador de ésta con CONARE.

El proyecto de Ley Electoral fue estudiado en base de la igual de 1966 y de la Constitución de 1967, actualmente vigente, del Estatuto Electoral de 1956, de la Ley Electoral de 31 de diciembre de 1924, del proyecto de la Ley Cerruto ex-Ministro de Estado- y de la legislación extranjera sobre la materia, particularmente de la que rige en Argentina, Brasil, Perú, Venezuela y otros países latinoamericanos. El proyecto de Ley entregado ayer contiene, además, alternativas que deberán ser ahora estudiadas por la comisión que ha de ser designada en los días próximos.

La Comisión de CONARE que preparó el proyecto, que luego fue debatido en reuniones plenarias, estuvo presidida por el señor José Luis Jofré e integrada por Raúl Monje Roca, Walter Ríos Gamboa, Manfredo Kempff Mercado, Carlos Benquique, Pascual Gamón, Félix de La Fuente, Guillermo Klinsky, Jaime Escóbar y Mario Cossio Cejas, como adscrito.

El Presidente Hugo Banzer Suárez, al término del discurso que pronunció el Presidente de CONARE, Hugo Sandoval Saavedra, y luego que éste le entregó el legajo conteniendo el proyecto de Ley Electoral, señaló que correspondía reconocer el trabajo que cumple CONARE, sobre cuya labor dijo que estaba perfecta y permanentemente informado "Somos conscientes de ese trabajo y lo hemos comprobado", dijo, a tiempo de destacar el juicio emitido por ese Consejo Nacional acerca del referéndum, más los criterios expuestos por personas sensatas, que fueron definitivos para que tomara la decisión de suspender la realización de esa consulta popular.

"CONARE añadió viene cumpliendo una labor patriótica y esforzada con miras a lograr los objetivos trascendentales que se ha trazado el Gobierno Nacionalista". Anunció finalmente, que el proyecto de Ley será publicado para que el pueblo tome conocimiento y forme juicio sobre el Agregó, finalmente que "así demostraremos nuestro espíritu democrático y podremos ajustarnos al tiempo del verificativo de las elecciones".

PROYECTO DE LEY.-

El proyecto contiene un título preliminar y 5 generales.

El Título Primero se refiere a las condiciones para postular a cargos electivos, requisitos de elegibilidad, sistema de representación proporcional y elecciones municipales.

El Título Segundo, sobre judicatura electoral, crea la Corte Nacional Electoral, Cortes Departamentales Electorales, Juzgados Electorales, Notarias Electorales y Jurados Electorales. En esta parte del proyecto, se establecen los casos de excusas e incompatibilidades.

El Titulo Tercero habla del proceso electoral, sus procedimientos e inscripciones, depuración de éstas, nulidad de inscripciones, sorteo de Jurados Electorales, mesas de sufragio, distribución de material electoral, funcionamiento de las mesas de sufragios, emisión del voto, escrutinios, cómputos departamentales y nacionales y delegados de partidos.

El Título Cuarto se refiere a las decisiones previas a la elección, tales como convocatoria a elecciones, registro de partidos, cancelación de registros, registro de candidatos y papeletas de voto.

El Título Quinto se refiere a procedimientos y legisla sobre las garantías electorales, faltas y delitos y los procedimientos que se deben seguir ante las autoridades y organismos electorales.

EJECUTIVO Y LEGISLATIVO.

La Ley Electoral, en coincidencia con la Constitución, establece que los candidatos a Presidente y Vicepresidente de la República deben habilitarse para participar en elecciones con seis meses de anticipación a su realización. El período constitucional, tanto de miembros del Poder Ejecutivo como del Legislativo, será de cuatro años. Los órganos electorales serán los que regulen los procesos preelectoral, electoral y postelectoral, habiendo quedado suprimida la intervención de la Corte Suprema de Justicia para decidir y fallar sobre demandas de nulidad de candidatos. Ahora serán las Cortes Electorales las que tengan esa competencia.

Se mantiene el régimen bicamaral. El Senado constará de 27 miembros, dos por mayoría y uno por minoría por cada Departamento. La Cámara de Diputados se formará por 5 diputados básicos por Departamento, más uno por cada 80 mil habitantes por Departamento, incluyendo las capitales.

Las elecciones se realizarán por lista completa y representación proporcional y simple cociente, a fin de dar paso a las minorías.

El Presidente y Vicepresidente de la República no podrán ser reelegidos ni el segundo postular a la Presidencia de la República, sino después de cuatro años de cumplido su periodo constitucional. En cambio, los representantes nacionales podrán ser reelegidos.

La papeleta de voto será única, multicolor y multisigno, de manera que todos los partidos tengan igual mismas posibilidades, debiendo encargarse el gobierno de hacer imprimir las papeletas y distribuirlas en todos los distritos de la República. Según indicó el Presidente de CONARE, todos los procedimientos electorales, con el proyecto de Ley, han sido simplificados.

Las Cortes Electorales, asimismo, funcionarán permanentemente. La Corte Nacional estará compuesta por ocho miembros; dos por cada Poder del Estado y dos por partidos, debiendo presidir esa Corte el representante del Legislativo.

Las Cortes Departamentales estarán integradas por cuatro miembros, 2 por el Legislativo, uno por el Ejecutivo y uno por el Judicial, debiendo presidir esas Cortes el representante del Legislativo.

La inscripción de ciudadanos en los registros electorales, se efectuará mediante la presentación del Carnet de Identidad, la Libreta Militar o la Libreta Familiar.

NO BASTA CON EL CRECIMIENTO ECONOMICO.- También debe haber justicia social. Uno de los principales objetivos del Decenio es contribuir a que millones de individuos -pobres, enfermos, hambrientos y analfabetos-ganen lo suficiente para alcanzar "un nivel de vida mínimo compatible con la dignidad humana". (Foto ONU).

Chile abastecerá con gas licuado a Bolivia

Se tratará de algo temporal, según autoridades

NTIAGO DE CHILE, 22). El representante de ecimientos Petrolíferos ales Bolivianos (YPFB), e Aguilar Dorado, afirmó ntagasta al norte del que "se van a iniciar de gas licuado por la sa Nacional del Petróleo P) a Bolivia, en enes todavía no de- dos", las operaciones se mediante un convenio PFB y ENAP.

de exportaciones chilenas ndado hacia el altiplano retarán en las próximas nas.

plicar agregó que "existe mplementación en ma- de intercambio de hi- uros y derivados entre países, pues Bolivia está endo a Chile petróleo crudo ara a cambio, gas licuado ando".

l gas licuado será em- do en el terminal que poseo en el puerto de fagasta.

UCACION DE ORIDADES

El Ministro de Energía e Hidrocarburos, Cnl. Guillermo ínez Gallo y el Gerente eral de Yacimientos Petrolíferos Fiscales Bolivianos, Ing. aldo Prada Mendez exaron ayer que, evitamente, es probable que ique importarse gas licuado e Chile, como una medida ada a garantizar la normalidad el suministro de este ucto en el país. Se enfatizó de llegar el caso, se trataría una eventualidad temporal, que estén en funcionamiento la planta procesadora de gas licuado de Río Grande, con una capacidad de 120 toneladas diarias. Hicieron notar que la instalación debía estar en marcha ya el presente mes de octubre, pero que demoras en la entrega de equipos por parte de los fabricantes norteamericanos atrasó el proyecto.

ANTECEDENTES

El Cnl. Jiménez y el Ing. Prada, al responder preguntas periodísticas, explicaron que YPFB cuenta actualmente con plantas de gas licuado en Camiri, Cochabamba, Colpa y Sucre, cuya producción conjunta es de 80 toneladas por día.

El incremento de la demanda de gas licuado en el país es del orden del 44 por ciento al año. Dijeron que de acuerdo a estos cálculos se programó la instalación de la planta de Río Grande y posteriormente de otras en Caranda, Colpa, Naranjillos, Santa Cruz y Cochabamba. Se reiteró que de haberse cumplido el cronograma de instalación en Río Grande no habría sido necesario prever la importación para solucionar eventualidades.

Explicaron que el retraso en el envío de equipos para la nueva planta de gas licuado se originó en la crisis energética mundial que alcanzó también a la producción de acero. Se agregó que este problema está siendo tomado en cuenta para el caso de las plantas a instalarse después de la de Río Grande.

El Ing. Prada señaló que no puede decirse que el incremento del consumo interno "esté avasallando el suministro, puesto que se trata de un crecimiento previsto". En esta parte afirmó que es de conocimiento general que existen volúmenes de producción de gas natural en cantidades muy superiores a los requerimientos internos.

El Ministro Jiménez Gallo manifestó que la falta en el envío de equipos para la nueva planta de procesado de gas licuado, dejaba las siguientes alternativas: "1) Disponer la suspensión temporal de la importación de cocinas y otros artefactos que funcionan a gas licuado, y así contar con los suficientes volúmenes internos para satisfacer el suministro, sin prever ninguna importación eventual y 2) Recurrir a asegurar la posible importación del producto para garantizar el suministro, sin variaciones de precio, ni efectos económicos, ya que de llegar el caso se trataría de "volúmenes chicos".

Agregó que los volúmenes que acaso tengan que importarse serán para cubrir la diferencia que existe entre las 80 toneladas diarias que se producen actualmente en el país y el aumento de la demanda seguramente a partir de enero.

Exhortación de la ONU a Junta chilena

NACIONES UNIDAS, 22 (AP).- Un comité de las Naciones Unidas exhortó hoy al gobierno chileno a liberar a todos los presos políticos y restablecer los derechos humanos en su país.

El Comite Social de la Asamblea General recomendó a la asamblea la adopción de dicha recomendación. El voto fue de 83-9, muy superior a la mayoría de dos tercios necesaria para pasar el proyecto a la asamblea. Veintiun naciones se abstuvieron.

Ocho países latinoamericanos votaron con Chile contra la resolución: Argentina, BOLIVIA, Brasil, Colombia, Guatemala, Nicaragua, Paraguay y Uruguay.

Estados Unidos se abstuvo, junto con otras 20 naciones: Barbados, Costa Rica, República Dominicana, Egipto, El Salvador, Etiopía, Fiji, Granada, Honduras, India, Indonesia, Jordania, Malawi, Malasia, Filipinas, Singapur, España, Tailandia, Togo y Venezuela.

El Embajador árabe saudi, Jamil Baroody, urgió ayer a las superpotencias a no interferir en los asuntos internos de Chile. Indicó ante la comisión que en Chile ha habido una guerra civil, que según él, fue fomentada desde el exterior.

"Los llamados progresistas y liberales de afuera son los que están creando los disturbios", expresó Baroody, e indicó que "los chilenos no tienen la oportunidad de resolver sus problemas ellos mismos".

Se definirá el caso de Chile en Grupo Andino

SANTIAGO DE CHILE, 22 (AP).- La Junta del Acuerdo de Cartagena prosigue hoy una reunión de tres días con funcionarios chilenos para analizar la crítica situación registrada en la subregión andina por el estatuto de Chile para la inversión extranjera.

La reunión, iniciada ayer, se realiza en medio de alarmantes indicios sobre una posible marginación de Chile del Pacto Andino, que integra desde hace cinco años con Perú, BOLIVIA, Ecuador, Colombia y Venezuela.

"El Mercurio", publica hoy una entrevista con el Ministro de Relaciones Exteriores de Venezuela abajo el título de: "Canciller venezolano sugiere retiro de Chile del Pacto Andino".

Las sesiones se efectúan a puerta cerrada en el Ministerio de Relaciones Exteriores.

Los representantes de la Junta del Acuerdo de Cartagena realizaron esta mañana una visita "de cortesia" al canciller, vicealmirante Patricio Carvajal. A la salida dijeron que las conversaciones con funcionarios chilenos tienen el carácter "de consultas".

La junta es el brazo técnico del Pacto Andino y está integrada por Germánico Salgado, de Ecuador, Felipe Salazar, de Colombia; Salvador Iluch, de Chile, además de Javier Silva, ex Ministro de Agricultura del Perú.

La representación chilena la preside el Ministro de Coordinación Económica, Raúl Saez, uno de los tres ministros civiles de la junta militar de gobierno, y la integran Alejandro Jara, Secretario Ejecutivo de Chile ante el Pacto Andino; Raimundo Barros y Ricardo Claro, asesores económicos de la cancilleria.

La controversia en el seno de la subregión surgió en julio pasado, cuando el gobierno chileno dio a conocer su "estatuto de la inversión extranjera", destinado a atraer capitales al país, de acuerdo a los planes económicos de la junta militar que asumió el poder en septiembre de 1973 tras derrocar al gobierno de Salvador Allende.

El estatuto provocó inmediatamente protestas de los socios de Chile en el pacto, que dijeron que vulneraba la decisión 24 del Acuerdo de Cartagena referente al tratamiento común al capital extranjero en la subregión.

Algunos paises acusaron a Chile de desatar "una competencia desleal" frente a los capitalistas extranjeros, ya que no les fijaba límites para remitir sus utilidades al exterior.

Estados Unidos desea mejorar relaciones con Latinoamérica

MEXICO, D.F. 22 (AP).- El gobierno de los Estados Unidos no propone dar nuevo impulso a la política del "nuevo diálogo" para mejorar sus relaciones con Latinoamérica, dijo el Secretario adjunto de Estado para asuntos latinoamericanos de ese pais, William Rogers.

"Descubrimos este continente y en muchas ocasiones hemos tenido que pagar por ese descuido", dijo Rogers durante la entrevista de los presidentes Luis Echeverria y Gerald Ford en la frontera.

Rogers y el Secretario de Estado Henry Kissinger, que pasaron casi inadvertidos durante la tumultuosa acogida popular que rodeó a la entrevista Echeverria-Ford, hablaron con periodistas mexicanos.

Rogers dijo que en su opinión, el Presidente Ford está dispuesto a reparar las fallas de la política exterior norteamericana respecto a Latinoamérica.

"La entrevista con el Presidente Echeverria lo demuestra", dijo el diario "Excelsior".

Kissinger dijo que para el gobierno norteamericano "la franqueza es la guia del diálogo que deseamos tener y estamos teniendo con los paises de América Latina". Echeverria y Ford se reunieron ayer durante nueve horas en visitas reciprocas en poblaciones de ambos lados de la frontera, para tratar asuntos bilaterales.

Durante la entrevista, Echeverria dijo a Ford que México no dará ningún trato preferencial en materia petrolera a los Estados Unidos y propuso una mayor cooperación para mejorar la balanza comercial desfavorable a México.

Kissinger, según los despachos de prensa, dijo que la entrevista Ford-Echeverria, "fue valiente, sincera y sin duda dejó satisfechos a todos los funcionarios que participamos en ella", según el diario.

Agregó, según otra información publicada aquí, que "la entrevista superó todos los objetivos planeados", y que "se obtendrán resultados altamente positivos por el diálogo franco y la diplomacia directa que impero en el transcurso de esta junta cimera".

En la mayoria de los diarios la información ocupa casi toda la primera plana. Destacan en particular la posición mexicana respecto a sus recientemente descubiertos yacimientos de petróleo que venderá al precio del mercado internacional, y el apoyo que prometió el Presidente Ford para la carta de los derechos y los deberes económicos de los estados.

"Novedades" comenta editorialmente que la entrevista fue "un primer y cordial acercamiento, en que no hubo lugar para convenios de importancia excepcional ni para compromisos bilaterales de ningún género".

"La Prensa" dice que se desarrolló "en un marco de respeto mutuo y gran cordialidad, sin menoscabo alguno de la franqueza necesaria para el planteamiento, discusión, estudio y posibilidades de solución de las cuestiones" bilaterales.

La violencia racial causó 49 muertes en Mozambique

LOURENÇO MARQUES, 22 (AP).— Voceros médicos dijeron hoy que 49 personas murieron a consecuencia de la violencia racial desatada cuando ex combatientes portugueses atacaron soldados del ejército provisional mozambiqueño, de mayoria negra.

Funcionarios del hospital central dijeron que los muertos incluyen 33 blancos, 15 africanos y una persona de raza indeterminada. Añadieron que unas 160 personas resultaron heridas en los disturbios de ayer.

Por otra parte, un hombre de negocios suizo informó en Zurich que acaudalados portugueses tratan de reclutar mercenarios para combatir en Mozambique.

Las autoridades dijeron que tropas portuguesas y del FRELIMO tenían bajo firme control la capital de la colonia, pero sus transmisión del gobierno instó a los ciudadanos a permanecer en sus casas.

Los soldados portugueses involucrados habían sido desmovilizados cuando Lisboa convino el mes pasado en entregar la colonia al Frente de Liberación de Mozambique (FRELIMO), un grupo de combatientes negros que habían luchado durante diez años por la independencia.

La batalla de ayer comenzó cuando los ex soldados portugueses agredieron a cuatro soldados del FRELIMO en un café de la Avenida da República, los desarmaron y escaparon en un camión.

"Recuperemos nuestras armas y démosle lección a esos individuos", gritó un portugués según testigos. Los portugueses regresaron alrededor de media hora después y abrieron fuego contra tropas del FRELIMO que custodiaban las oficinas de un diario. La muchedumbre escapó presa del pánico al tiempo que los soldados negros devolvían el fuego. El tiroteo subsiguiente duró 30 minutos hasta la llegada de vehículos blindados.

Poco después, los africanos se amotinaron y apedrearon autobuses, automóviles y peatones. Los funcionarios atribuyeron a las motines la mayoría de las víctimas.

Es el segundo disturbio racial en gran escala en Mozambique desde el acuerdo de independencia, firmado el 1 de Septiembre.

Nuevos atentados en una ciudad argentina

BUENOS AIRES, 22 (AP).- Dos atentados que no arrojaron víctimas fueron consumados hoy por terroristas, que en uno de ellos dispararon granadas incendiarias contra un cuartel de policía desde un estadio de fútbol, dijeron fuentes oficiales.

Estos atentados ocurrieron horas después que el Ministro de Defensa, Adolfo Savino, declaró anoche: "Esta batalla contra una enfermedad que se ha desatado sobre el país ya está ganada, aunque se producirán nuevas bajas y nos lleve todavia algo de tiempo".

Savino dirigió la palabra a jefes del cuartel central de bomberos. Dos miembros de ese cuerpo murieron al estallarles en la madrugada del sábado una bomba que desarmaban.

El gobierno detuvo ayer a unos veinte miembros del ultraizquierdista Ejercito Revolucionario del Pueblo (ERP) y de Montoneros, una organización terrorista de la izquierda peronista.

Agrega que cumplió el deseo manifestado del Presidente Ford de hacer de esta entrevista, "una muestra de cooperación mutua que sirva de ejemplo al espíritu del nuevo diálogo que el gobierno de la Casa Blanca se propone poner en práctica con todos los paises de América Latina".

"Esto significa que la entrevista de ayer es un hito en la historia de las relaciones panamericanas", agrega.

NUEVO GOBIERNO ITALIANO.- Roma 22 (AP).- El Premier interino demócrata cristiano Amintore Fanfani, habla con los periodistas luego de finalizar su ronda de conversaciones con los cuatro partidos de centro izquierda, en un intento por formar un nuevo gobierno italiano (Radiofoto AP).

Impondrán sanciones por demora en dos obras viales para Cochabamba

COCHABAMBA, 22 (PRESENCIA).- El Ministerio de Transportes y Comunicaciones, a través de sus organismos técnicos, aplicará sanciones a la empresa constructora Integral Ltda. y anunció que se revisará el contrato de trabajo, debido a que hasta fines del mes de septiembre, el porcentaje de avance en las obras de asfaltado de Tolata-Cliza y la ampliación de la Avenida Blanco Galindo, debía alcanzar aproximadamente al 36 por ciento del valor total contratado.

Así informó hoy el Ministro Nuñez Rivero en una conferencia de prensa, a tiempo de reconocer que ha causado malestar general entre las autoridades e instituciones del departamento, el retraso en las obras mencionadas.

El secretario de Estado arribó en horas de la mañana, procedente del Beni. Comenzando sus declaraciones señaló que en una inspección cumplida en agosto, con personeros del Servicio de Caminos y CORDECO, estableció un notable retraso en las obras de asfaltado.

Afirmó que como consecuencia de ese hecho, el Ministerio a su cargo dirigió notas de advertencia, en dos oportunidades, a la empresa constructora, demandando la aceleración de las obras, para cumplir con los programas fijados.

Aclaró que causa preocupación la no iniciación de trabajos en la Avenida Blanco Galindo; afirmó que es justa la reclamación de las autoridades y que se ha dispuesto la inmediata reparación de la maquinaria que debe encarar trabajos en el camino Tolata - Cliza.

Dijo también que tomará medidas punitivas y planteará la revisión del contrato con la citada empresa. Informando más adelante que es la segunda vez que se tienen dificultades con la empresa citada, en el lapso de tres meses.

"El estado no puede ser burlado en su propósito de servir al pueblo" manifestó el Ministro.

REUNION DEL CONO SUR

Luego el Ministro hizo referencia al temario de la VI Reunión de los Ministros de Transportes y Obras Públicas de los Paises del Cono Sur, que se iniciará el 25 en Santiago de Chile.

Dijo que en la oportunidad se tratarán problemas de transporte carretero y ferroviario y la necesidad de buscar mayor intercambio tecnológico entre los paises miembros.

Acoló que la agenda ha sido preparada por representantes de Brasil y que el trabajo de comisiones a nivel de ministros tendrá lugar en la reunión.

FLETES Y PASAJES

Finalmente, Nuñez Rivero dijo que en el Congreso de Transportistas se ha expresado repudio a la ponencia de la delegación cochabambina, pidiendo el aumento en el 76 por ciento los fletes y pasajes de transporte terrestre.

Dijo que el pedido fue calificado como un atentado contra la economía del pueblo, agregando que el gobierno cooperará a ese sector laboral por medio de la revisión de aranceles para importación de vehículos, repuestos y accesorios.

"La importación de vehículos y repuestos es objeto de desmedidas ganancias por parte de las firmas importadoras", afirmó el Ministro.

Advirtió luego que el gobierno seguirá subvencionando al sector de transporte "porque constituye un servicio indispensable para la ciudadanía".

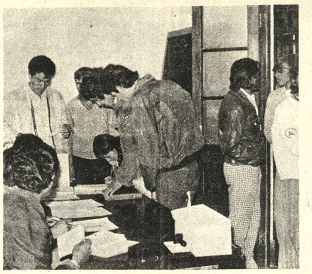

....ELECCIONES.- Dando muestras de disciplina, los universitarios de Potosí emitieron su voto para designar a los nuevos dirigentes de la Federación Universitaria Local (Foto MENDOZA para PRESENCIA).

Iglesia de Oruro en desacuerdo con aplicación de pena capital

ORURO, 22 (PRESENCIA).- El Obispo de la Diócesis de Oruro, Monseñor René Fernández, interpretando el sentir de la Iglesia orureña y de los fieles católicos, ha expuesto su desacuerdo con la pena capital a que han sido sentenciados tres reos de homicidio, por considerar que "la ley de pena de muerte, es contraria a todo sentimiento cristiano".

El desacuerdo de la Iglesia, frente a la pena capital, ha sido expuesto en un documento público, en el que se solicita que las autoridades correspondientes conmuten la sentencia que pesa contra Sabino Moya Moya, Eliberto Copa Cáceres y Lino Quispe Silvestre, acusados de haber dado muerte al chofer Teófilo Fernández Revollo y a su ayudante, Raimundo Jiménez Pedrozo, el 28 de agosto de 1973, en las proximidades de Caihuasi, a 25 kilómetros de esta ciudad.

ANTICRISTIANO

El documento expedido por la Diócesis orureña expresa: "El día martes 15 de octubre, en audiencia pública, fueron sentenciados a PENA DE MUERTE, tres individuos, autores del crimen perpetrado en la localidad de Caihuasi. En un primer momento, esta sentencia a la pena capital causó sensación en nuestro medio, pero luego casi no se volvió a hablar sobre este caso.

Muchos tal vez se han preguntado, ¿Cual es la posición de la Iglesia frente a la pena de muerte? En torno a esta pregunta, creemos que es necesario hacer conocer este criterio y más todavía, al tratarse de un caso concreto. Es cierto que en muchas naciones se mantiene aún esta legislación y se la pone en práctica para castigar graves delitos y para evitar que se sigan cometiendo otros, pero no por ello se puede llegar a la conclusión de que se debe restablecer la pena de muerte, en todas partes y como única medida para evitar crímenes".

El documento continúa: "Estudios y experiencias demuestran que por el hecho de existir la ley de pena de muerte, no han disminuido los crímenes. Consideramos que la ley de pena de muerte es contraria a todo sentimiento cristiano. No se la puede aplicar como una venganza a un hecho delictivo, es decir, no se puede utilizar la Ley de Talión, rechazado por Cristo: "ojo por ojo diente por diente" o vida por vida. Esto no quiere decir que no se castiguen a los culpables: cada uno debe recibir su castigo, en la medida de su culpa; pero, en todo caso, somos contrarios a la pena capital, por considerarla anticuada, inhumana y en oposición a los principios evangélicos".

CLEMENCIA

Prosigue el pronunciamiento: "En el presente, de los tres sentenciados a PENA DE MUERTE, dos deben "pedir clemencia" ellos, adelantándonos a e ante las autoridades q drán a su cargo el fall nuestro vehemente deseo se conmute la pena de dictaminada en prime tancia, con otro castig de acuerdo al delito co

Al pedir esta conm de pena, no tratamos en forma de justificar el c hacer crítica al fallo d Tal vez surja alguna q interrogante que po cierto modo, aminorar pabilidad o establecer mayor o menor, en cad los individuos. De a preguntamos:

1.- Estando bas sentencia del Juez "premeditación" del está del todo comprobad crimen fue realmente ditado?

2.- Parecía que l acusados fueron juzg grupo, sin establecerse de culpabilidad mayor para cada uno.

3.- Una vez ejec sentencia de la pena de la acción es irreversib caso de algún error, y posible rectificarla. So particular se han dado casos.

No es que trate fundamentar nuestra en estos puntos expuest queremos es acudir al cristiano y humanit quienes tienen en sus m delicadísimo asunto, ten cuenta, además, que do tienen esposas e hijos, darían en el abandono

Se delinearon en un foro propósitos de los dirigentes de la FUL potosina

POTOSI, 22 (PRESENCIA).- Ante cerca de un millar de estudiantes que colmaban las instalaciones del Paraninfo de la Universidad Tomás Frías, se llevó a cabo el "foro estudiantil" en el que participó el Frente de Reivindicación Universitaria Autonomista (FRUA), representado por el Univ Hernán Díaz, de la Facultad de Tecnología.

Hernán Díaz, de 24 años, tarijeño que cursura la quinta vuelta de Ingeniería Civil, en partes de su exposición, aplaudida frenéticamente, decía: "EL CNES es el organismo más burocrático que haya registrado la historia en todos los tiempos. Siguiendo las consignas del BID, y so pretexto de tecnificación y modernización, aplica planes, esquemas y objetivos asesinos, que nos alejan en forma constante de nuestro pueblo, gracias quien contamos con nuestra Universidad".

"La burocracia universitaria: docente y administrativa, ha sido importada junto con los planes extranjeros y cual pulpo de mil cabezas ha consumido durante dos años y sigue consumiendo el presupuesto universitario... pues según declaración del propio CNES, por cada 25 estudiantes debía existir un trabajador universitario; y en Potosí esto se hace latente cuando apenas para 2.000 estudiantes y 120 catedráticos, existen 300 empleados administrativos, de los cuales sólo 80 son trabajadores útiles y 220 son empleados supernumerarios; y el único modo de evitar la burocracia en nuestra Alma Máter es reconquistando la Autonomía Universitaria".

En otra parte de su extensa alocución - más de hora y media - el Univ. Díaz, candidato a Ejecutivo de la FUL potosina decía: "mientras una gran mayoría de nosotros vivamos soñando con los planes tecnicistas que nos imponen nunca habremos llegado a reintegrarnos al pueblo de donde procedemos; mientras pensemos que el mundo, es de los vivos explotadores; y las penurias, de los pobres, por muy técnicos y sobrecalificados que nos presentemos, continuaremos siendo los cómplices de los ricos y de los tecnócratas que sueñan con un mundo mejor para unos cuantos".

Con relación al aspecto político y docente de la universidad nacional y potosina, afirmó: "se habla de apoliticismo en la Universidad; pero hoy más que nunca tenemos una Universidad que sigue directamente intereses político-partidistas en la cual, con pocas y honrosas excepciones, las cátedras y cargos administrativos se reparten sólo por mérito político y como comercio personal".

Concluyó el Univ. Díaz, haciendo un llamado a los estudiantes para que "con los brazos abiertos y la mente sana, junto a nuestro pueblo, logremos una sociedad justa, una sociedad de todos, donde reine la paz con el esfuerzo de todos nosotros".

PLAN DE TRABAJO

El FRUA, que aglutinó en una sola fórmula a todos los grupos estudiantiles que no están vinculados ni con el M.N.R. ni con el P.S. expuso el siguiente plan de realizaciones:

"Exigir el restablecimiento del co-gobierno paritario docente-estudiantil; la restitución del Organismo Superior Docente - Estudiantil para unificar y coordinar el funcionamiento de las universidades, en reemplazo del CNES, sea creado mediante Decreto - Ley la Universidad Obrera de Siglo XX, que ya fue proyectada antes del 21 de agosto de 1971, semestralización de los ciclos de estudio; supresión de los "pseudo exámenes policíacos y discriminatorios de ingreso a la Universidad" sustituyendolos por cursos vestibulares; reposición de becas en función de la capacidad y necesidad de los estudiantes universitarios; reorganización del Comité de Defensa de los Intereses de Potosí (CODEIPO); la reposición de la subvención de 10.000 dólares que daba Comibol a la Universidad Tomás Frías; reorganización y vigencia de la Confederación Universitaria Boliviana (CUB), la libertad de universitarios y catedráticos apresados y pronto retorno de los exiliados.

INVITADOS ESPECIALES

Para el verificativo de las elecciones que se llevaron a cabo horas despues y "con el fin de que sea constatada la democrática y limpia realización", el Presidente del Comité Electoral Universitario, manifestó que estaban invitadas "la Federación Departamental de Trabajadores Mineros, la Federación Sindical de Maestros Urbanos, la Comisión de Justicia y Paz y la Federación de Estudiates de Secundaria en calidad de observadores".

El "foro universitario", se llevó a cabo en un marco de completa tranquilidad y cordura.

Llegarán el sábado dirigentes de Cámara Junior de la Argentina

COCHABAMBA, 22 (PRESENCIA).- Los presidentes de Cámara Junior de Argentina y BOLIVIA se reunirán en Santa Cruz del sábado 26 al lunes 28 del presente mes.

La información fue proporcionada por los directivos nacionales de esa organización, con sede en Cochabamba. El Presidente de Cámara Junior Argentina, Aldo Netri, visitará nuestro país atendiendo a una invitación formulada por el presidente nacional, quien inició una política exterior, dentro de esa institución de servicio, para establecer mayor contacto con sus similares de los paises vecinos.

De acuerdo a lo manifestado por Tito Hoz de Vila jr., el programa denominado "Conoce a tu vecina Bolivia" tiene por objeto una comunicación más efectiva con nuestros vecinos a nivel de esa institución.

Hoz de Vila manifestó que no se puede hablar de integración exclusivamente a nivel gubernamental y que esta radica en el conocimiento y contacto que mantengan los pueblos entre si, a través de sus instituciones.

Estudian medidas contra desbordes del Desaguadero

ORURO, 22 (PRESENCIA).- Un Comité Técnico de Emergencia del Río Desaguadero se encuentra estudiando las soluciones posibles que podrían ser aplicadas al problema de los desbordes de esa corriente de agua y evitar que se repitan los desastres ocurridos durante la reciente época de lluvias, a cuya consecuencia, centenares de campesinos quedaron sin vivienda, se perdieron sembradíos y quedaron destruidos caminos y puentes.

Cálculos efectuados por organismos técnicos, estiman que alrededor de tres mil hectáreas de terrenos destinados al cultivo y ganadería, aun se encuentran anegadas, y las comunicaciones viales entre esta capital y las provincias del occidente del Departamento, no logran su total restablecimiento. Todo esto a poco tiempo de una nueva temporada de lluvias.

Comprendiendo la inminencia de este peligro y los graves perjuicios que viene afrontando la actividad agropecuaria y económica del Departamento, el Prefecto, Victor Hugo Méndez, convocó a una reunión en su despacho, en cuyo transcurso se formó el Comité Técnico de Emergencia del Río Desaguadero, el mismo que se halla estudiando las soluciones más aconsejables, para evitar los desbordes.

Las sugerencias de la Comisión serán elevadas por el Prefecto, al Ministro de Coordinación de la Presidencia de la Republica, general Juan Lechin Suárez, para que este dignatario de Estado, a su vez, instruya la participación, en las soluciones aconsejadas, de entidades como el Servicio Nacional de Caminos, Comibol, Empresa Nacional de Ferrocarriles, que podrían contribuir con sus técnicos y maquinaria.

De esta manera, mediante trabajo conjunto, se procurará hacer volver a su primitivo cauce al río Desaguadero. Por de pronto, se cuenta con el ofrecimiento de 1.100 jornaleros, por parte de la Federación Departamental de Campesinos y efectivos de la Segunda División de Ejército. La Comisión, adelantando criterios, estima que con el empleo de equipo pesado, el problema podría ser solucionado en alrededor de 21 días, lapso en el que se hará un movimiento aproximado de 12.500 metros cúbicos de tierra.

El Comité Técnico de Emergencia del Río Desaguadero, está integrado así: Ingeniero Julio Liendo, Jefe Distrital del Servicio Nacional de Caminos; Ingeniero René Meruvia, representante de la Comibol; ingeniero Filiberto Armaza, Jefe Departamental de Microriegos; técnico José Fernández Rodríguez, Director Departamental del Ministerio de Asuntos Campesinos y Agropecuarios; ingeniero Julio Aguirre, Presidente de la Sociedad "10 de Febrero"; ingeniero Julio Zabaleta, Jefe del Departamento Técnico de la Corporación de Desarrollo de Oruro.

Buena noticia para Hombres

En los primeros sintomas de DEBILIDAD SEXUAL, falta de vitalidad, y otros trastornos frecuentes en el hombre, las grageas OPOVITAM restablecen su VIGOR SEXUAL. OPOVITAM es una nueva y mejorada formula de BIOSANTE LABORATORIES de NEW YORK, que contiene EXTRACTO TESTICULAR y otras substancias glandulares sexuales masculinas. OPOVITAM es muy eficaz en casos de DEBILIDAD SEXUAL, ESTADOS DEPRESIVOS FISICOS Y EMOCIONALES, FALTA DE MEMORIA, y otros sintomas de prematura decadencia en el Hombre. Vuelva a sentirse joven y animoso para todo... Refuerce su Vigor Varonil...

RIÑONES ? Tome AMANCAY DIURETICO

Purifica la sangre, limpia la VEJIGA y los RIÑONES

Ventas en Farmacias.

PLANTA PARA OFICINAS

Se precisa planta para oficinas preferible zona San Jorge posibilidades parqueo, edificio moderno superficie mínima 600 m.

Ofertas a la Casilla 6055, Teléfonos 83801 — 52121.

¿ y usted, ya probó mis productos?

¡ son una tradición de sabor !

FABRICA DE EMBUTIDOS "LA DELICIA LTDA."

* JAMON
* TOCINO
* ENRROLLADO
* SALCHICHAS
* QUESO DE CHANCHO
* PASTA DE HIGADO

VENTA EN AGENCIAS:

- CALLE LINARES 980
- PARQUE RIOSHINO PROVEEDORA "RIOSHINO"
- BARTOLINA SISA 1292 (SAN PEDRO)
- SAN MIGUEL F-4

(productos de auténtica carne de cerdo, sin mezcla)

- CERTIFICADO DE ANALISIS Nº 720103
- CERTIFICADO DE SANEAMIENTO AMBIENTAL Nº 0610

PRESENCIA Juvenil

PRESENTA: EL PROXIMO JUEVES 24 DE OCTUBRE

LA SEGUNDA PRUEBA PSICOTECNICA EJERCICIO EN PREPARACION A LOS EXAMENES DE INGRESO A LA UNIVERSIDAD BOLIVIANA 1975

ADEMAS:

INSURRECCION VIOLENTA
- Sexto enfoque extractado de: "HACIA UN NUEVO ESTADO"
- Exposición de principios sobre este delicado tema.

RESPUESTAS A LA SEGUNDA PRUEBA - EJERCICIO DE CONOCIMIENTOS PUBLICADA EN NUESTRA EDICION ANTERIOR.

IMPORTANCIA DE LAS DECISIONES
3er. Enfoque a base de gráficas y preguntas.

UNA VIDA PARA LOS DEMAS
Sintética historieta sobre Helder Cámara, apóstol de oprimidos y desheredados.

SHARIK - FOTO - LENGUAJE

S.O.S. !!!! RAMIRO DAVALOS TE NECESITA !!!
Publicación de la ayuda llegada hasta el momento.

¡SIEMPRE AGIL, SIEMPRE JUVENIL !!!

Guia Profesional

Médicos

Dr. ALFREDO RAMIREZ T
CIRUJANO UROLOGO
- Estudios Universidad de Chile. Especialista en Cirugía y Enfermedades Riñones, Vejiga, Próstata, Genitales, infertilidad, venereas.
Av. Camacho 1377. Teléfono 57219-64817. Consultas 10-12 : 17 - 19.

DR. ALBERTO MARIACA
MEDICO CIRUJANO
Medicina interna. Esp. Gastroenterología, estómago, intestinos, apéndice, hígado, vesicula biliar, páncreas, etc. Transtornos de la nutrición. Consultorio Plaza Venezuela 3er. piso (Edificio Sobima) Altos O.K. de horas 14 a 17.
Teléfono: Consultorio 20837 - Domicilio 23832.

DR. ENRIQUE ZUBIETA A.
ESPECIALIZADO EN U.M.S.S. Y UNAM DE MEXICO
Atención de padecimientos arteriales, linfáticos, várices y complicaciones.
CONSULTORIO: Otero de la Vega 307, esquina Cañada Strongest teléfono 25638.
Horas de consulta 17 - 19
Domicilio 22349

DR. JORGE LIENDO ROMERO
GINECOLOGO
Especialidad Universidad de México. Prenatal, partos. Hemorragias. Esterilidad. CANCER.
Consultorio: Ayacucho Cine Scala 7º piso, consultas 15 a 19 hs. Teléfono Const. 56695.

DR. GUILLERMO SUAREZ TEJADA
CIRUJANO UROLOGO
Atiende enfermedades de los riñones, próstata, vejiga, genitales masculinos, venéreas, etc.
Consultorio: Mercado 996 esq. Yanacocha Edif. Almaraz 4º piso Atención horas 18 a 20 p.m.

DR. EDUARDO BALANZA ALVAREZ
MEDICO CARDIOLOGO
Especializado en el Instituto de Cardiología y Universidad de Mexico. Miembro del American College of Cardiology y SIBIC Internacional.
Cardiopatías coronarias. Hipertensión Arterial. Cardiología infantil. Arritmias. Arterioesclerosis. Electrocardiografía.
Consultas 17 a 20 Avenida Camacho 1377 2º piso Teléfono 64058.

Dra. RUTH MALDONADO BAILON
Cirugía. Tumores mamarios. Hemorragias. Esterilidad. Flujos vaginales anormales. Prenatal, Partos Planificación familiar. CONSULTORIO: Mariscal Santa Cruz 1322 Tel. 50040. Tardes: 13.30 - 17.00 Domicilio: Tel. 54564.

DR. ANIBAL RIVERO DELFIN
MEDICO DE NIÑOS
Especializado en Londres Santiago de Chile - U.S.A.
Consultorio: Av. 16 de Julio 1456, Edif. Sobima 3er. piso. Teléfono 55742.
Domicilio Urbanización San Miguel J-26-Teléfono 83629. Casilla 3601.

DR. RIGOBERTO MENA M.
Odontólogo especialista. Catedrático Cirugía Bucal UMSA. Cirugía - Prótesis - Rayos X, complicaciones de la extracción dentaria. Cirugía de los terceros molares. Fracturas y traumatismos de los maxilares. Tumores y mal formaciones maxilares.
Consultorio: Av. Camacho esquina Loayza Edificio Saenz 6º piso oficina Nº 5, casilla 2307. Teléfonos: Consultorio 27636, Domicilio 32206.

Abogados

CARLOS CASTAÑON BARRIENTOS
ABOGADO
Asuntos tributarios y administrativos, contratos, títulos, consultas, asuntos en general, asesoramiento.
Edificio Asbún nuevo (Yanacocha esq. Mercado), 1er. piso, oficina 103, teléfono 53679, teléfono domicilio 42672, casilla correo 4154.

Notarios

GUALBERTO RODRIGUEZ
NOTARIO DE FE PUBLICA. Asuntos del ramo, escrituras protocolizaciones, testamentos, protestos poderes, legalizaciones, apertura de libros, etc. SERIEDAD, PUNTUALIDAD EFICIENCIA.
Dirección Mercado Nº 1078 Frente a Casa Grace. Tel. 22401 Dom. 26072.

LA ASOCIACION DEL H. CUERPO CONSULAR

INVITA A LAS PERSONAS INTERESADAS Y AL PUBLICO EN GENERAL A LA CONFERENCIA QUE DICTARA EL LIC. ARQUIMEDES BARRIOS DE LA EMBAJADA DE LA REPUBLICA DE PANAMA BAJO EL TITULO

"EVOLUCION CULTURAL LATINOAMERICANA"-

EL DIA MIERCOLES 23 DE OCTUBRE A HRS. 18.45 (6,45 p.m.) EN LOS SALONES DE USIS, EDIFICIO TOBIA, CALLE POTOSI 1285.

ENTRADA LIBRE

Paz, Bolivia, miercoles 23 de octubre de 1974

PRESENCIA

Director: Huáscar Cajías K.
Sub-Director: Renán Estenssoro A.
Gerente: Armando Mariaca V.

Futura escasez de materias primas

La enorme expansión que durante el último siglo ha tenido tanto la población mundial -consumidora por excelencia- como la industria ha llevado a que en ese lapso se hayan utilizado, a veces simplemente destruido, más materias primas y bienes económicos que durante todo el resto de la historia humana. Muchas de esas riquezas o son irreemplazables o muy difícilmente reemplazables. De ahí la inquietud que se ha despertado en varios círculos, preocupados por el porvenir de la humanidad, acerca si será posible mantener el actual ritmo de expansión económica, de si se contará con las suficientes materias primas y fuentes de energía o se descubrirán, en plazos relativamente breves, sustitutos que permitan seguir adelante, por lo menos hasta que todos los hombres tengan el nivel de vida que sólo ha alcanzado el tercio de la humanidad que habita en los países desarrollados e industriales.

Sin llegar al campo del alarmismo, hay quienes sostienen actualmente lo hacho el denominado Club de Roma- piensan que se cuenta en este momento con materias primas y fuentes de energía para muy pocos años. Es evidente que tales cálculos y predicciones se basan solamente en las reservas ya establecidas, no toman en debida cuenta los descubrimientos que podrían realizarse en los próximos años ni los adelantos técnicos que llevarán a normar utilizables, recursos que hoy no pueden explotarse económicamente. Pero, de cualquier modo, la situación no parece inclinarnos al optimismo y menos al despilfarro de lo que poseemos.

Carecemos en Bolivia -país que vive de sus materias primas y en ellas funda sus esperanzas de desarrollo- de un estudio adecuado acerca de cómo debemos utilizar nuestras riquezas. Por un lado, tenemos que considerar que no es aconsejable que, por conservarlas, sigamos en un bajo nivel de vida, sacrificando a generaciones hasta que nuestras materias primas se conviertan poco menos que en sustancias preciosas. Pero, por otro lado, tampoco podemos incurrir al despilfarro, a malvender lo que poseemos para beneficio de inmediato y dejar a las generaciones futuras a país sin los recursos necesarios para garantizarles una vida cuando menos digna. Cada cual comprende la importancia de razón que tiene cada posición de las enunciadas; lo difícil, lo que tiene que hacerse con mucho cuidado, es establecer una armonía entre ambos extremos, un equilibrio que nos permita evitar las bases del futuro, pero, al mismo tiempo, no comprometerlo.

Podemos citar algún caso evidente, puesto de nuevo por un colaborador de estas páginas. Los cálculos del Club de Roma dicen que hay reservas de estaño -nuestro principal producto de exportación- para once años. Sobre este metal no cabe decir que ya podrán nuevos descubrimientos de reservas porque la humanidad es que en los últimos lustros no se ha producido ni ningún lugar del mundo, hallazgos semejantes a los realizados a comienzos de este siglo. No se tienen tampoco esperanzas de ubicar pronto nuevas fuentes de energía alternativas. Por lo demás, que se sepa, las tentativas de hallar sustitutos han tenido muy escaso éxito. Eso quiere decir que pronto -unos lustros no son gran cosa en la vida de un pueblo- ese metal ha de escasear notoriamente y por lo tanto alcanzar precios astronómicos. Ningún pueblo llevar a vender el futuro por un plato de lentejas que salve nuestra hambre de unos pocos días, pero deje a las próximas generaciones sin una de las palancas fundamentales que podrían tener para su subsistencia.

Ese es un sólo caso. Hay que analizar lo que ocurrirá con otras materias primas así como con los hidrocarburos. Sólo un estudio, hoy más urgente que nunca, puede conducirnos a planificar nuestra política de exportación dentro de un buen equilibrio entre los extremos y que garantice, dentro de lo posible, tanto el presente como el porvenir de nuestra nación.

Bolivia en reunión de expertos en transportes del Cono Sur

SANTIAGO DE CHILE, 22 (IPS).- Se iniciaron en esta capital las reuniones de expertos de obras públicas y transportes de siete países del Cono Sur Latinoamericano, que precederán a la quinta conferencia de ministros, y cuyo objetivo es analizar materias que inciden en el desarrollo de la infraestructura e intercambio tecnológico en el hemisferio austral.

Asisten delegados de Argentina, Bolivia, Brasil, Perú, Paraguay, Uruguay, y Chile. La conferencia de ministros esta programada para el próximo jueves y se prolongará hasta el lunes 28.

La comisión de transportes y asuntos varios considera materias relativas a un convenio sobre transporte internacional terrestre, facilidades para ferias francas, fula única exención de transporte y turismo, transporte aéreo comercial y red fundamental de transporte.

Por su parte, la comisión de obras públicas e integración tecnológica considerará: normalización e intercambio de equipos y materiales de construcción, condiciones generales para ejecución de obras públicas, cursos de capacitación, intercambio de informaciones sobre laboratorios y centros de investigación, creación del cuerpo regional de consultores e intercambio de personal técnico.

La comisión técnica boliviana está presidida por el Subsecretario de Transportes, Lic. Federico Salces Paz, e integrada por Raúl Espinoza, Edgar Ríos y José Vásquez. A la reunión asistirán los Ministros y técnicos de Argentina, Brasil, Chile, Perú, Paraguay y Uruguay.

Se incrementará cultivo de hortalizas en La Paz

Con la instalación de huertos familiares en zonas del altiplano y yungas se incrementará la producción de hortalizas, de acuerdo a un programa que impulsará la Junta de Desarrollo Social a través de la Dirección de Promoción Rural.

Según se informó, la Dirección de Promoción Rural proporcionará a familias campesinas semillas y asistencia técnica.

Con el incremento de los cultivos de hortalizas se busca, no sólo mejorar la alimentación del campesino, sino que se generen nuevos empleos económicos mediante la comercialización en mercados de ciudad de La Paz.

Técnicos de la Dirección de Promoción Rural tomarán contacto con organizaciones campesinas femeninas para asegurar el éxito de este programa.

CAMPAÑA FITOSANITARIA

El Instituto Nacional de Colonización obtuvo informaciones de organismos técnicos del exterior sobre trabajos de investigación en campañas fitosanitarias para erradicar la plaga del chinche del cacao.

Se dijo que en naciones africanas, especialistas británicos realizaron con exito varias campañas al respecto. En nuestro país, principios de este año, en la región de Alto Beni se presentó una plaga que dañó colonos decidieron comprar otros equipos para respaldar la campaña fitosanitaria.

Plan de acción para el desarrollo de La Paz

N. de R.- A continuación prosegumos la publicación de la conferencia que ofreció en "Amigos de la Ciudad" el Ing. Carlos Prudencio Pinedo, con motivo del 426 aniversario de la fundación de La Paz. La primera parte que de esa conferencia publicamos ayer, fue referente a la situación de la Paz y sus problemas más agudos, pese a ser la región que más contribuye a la formación del producto interno nacional.

Preocupanos sin embargo, que la asignación y canalización de recursos públicos y privados está siguiendo una tendencia que, de continuar así, producirá tarde o temprano una brecha económica insalvable entre el Oriente Cruceño favorecido y el resto del país, atendido a una agricultura marginal, a la explotación de recursos no renovables y a una industria manufacturera incipiente.

La brecha económica sólo puede alentar e incubar una serie de sentimientos antibolivianistas que ya se están dejando sentir cada vez con mayor intensidad a través del regionalismo egoista promovido por sectores intereses económicos, deseosos de preservar sus posiciones de privilegio.

Consciente de su rol histórico eminentemente bolivianista, La Paz no ha mirado jamás la proliferación de tales tendencias y buscará el equilibrio en el desarrollo económico de la nación entera. Es precisamente dentro de estos lineamientos y seguros de que nuestro departamento ha dado siempre más de lo que ha recibido, que los paceños debemos buscar y luchar por una formula que permita asignar los recursos necesarios para promover en forma más acelerada el desarrollo de nuestras ciudades y provincias, hasta ahora totalmente descuidadas por el Estado.

Los recursos con que hoy día cuenta nuestro organismo de desarrollo departamental no guardan relación alguna con la importancia y gravedad de los problemas regionales ni con la magnitud de los fondos asignados a otros departamentos. Sin abrigar ningún sentimiento regionalista debemos constatar con asombro que la Paz cuenta anualmente con sólo US$ 1.- per cápita. para ser invertidos en el departamento a través de CORDEPAZ frente a US$ 60.- per cápita disponibles en Santa Cruz para su Comité de Obras Públicas.

Esta distorsión que adquiere caracteres grotescos obliga a los paceños a exigir, que del importante caudal de recursos generados por el departamento con destino al Tesoro Nacional, se aseguren los fondos necesarios para atender sus justas necesidades.

No podemos permitirnos que el futuro del país esté condicionado a la existencia de departamentos productores y no productores de petróleo. Los primeros, afortunados, disponen libremente de su asignación del 11%. Los segundos, menos afortunados, deben quedarse a expensas de las minusculas asignaciones gubernamentales.

Se deberá conseguir que La Paz reciba el equivalente al 11% petrolero a través de los demás recursos que ella genera, a saber:

- Minerales
- Manufacturas e
- Impuestos producidos en el departamento.

Cualquier otra fórmula que no llegue a satisfacer estos requerimientos retrasará el desarrollo del departamento más poblado de Bolivia y agudizará los problemas sociales ya existentes. Esto, a su vez, y debido a la importancia de La Paz dentro del contexto económico nacional, tendrá un impacto negativo en el país entero.

b) Fortalecimiento de la Corporación Departamental de Desarrollo

La asignación de recursos debe ir paralela al fortalecimiento de las instituciones encargadas de llevar a la práctica la política departamental de desarrollo.

Para este efecto, consideramos parte importante de una estrategia de acción el fortalecimiento de la institución local encargada del desarrollo para contar en ella como un organismo ágil y dinámico, que esté a la altura tanto de sus responsabilidades históricas como de las crecientes necesidades de bienestar de nuestro pueblo.

El fortalecimiento de CORDEPAZ y el mejoramiento de su operabilidad se logrará no sólo a través de mayores presupuestos obtenidos para su funcionamiento, sino mediante una acción concertada entre CORDEPAZ y Amigos de la Ciudad, destinada a:

i) Establecer una línea de comunicación estrecha y permanente entre Amigos de la Ciudad y CORDEPAZ que asegure que esta última comprenda e interprete el verdadero sentir y necesidades del pueblo paceño.

ii) Velar porque CORDEPAZ cuente siempre entre sus filas con el equipo de técnicos más calificados para formular y llevar adelante los programas de desarrollo.

iii) Apoyar la acción de CORDEPAZ en todas sus relaciones con el Supremo Gobierno y otras autoridades del departamento.

Por otra parte, la acción cívica paceñista deberá ser dirigida hacia el mejor aprovechamiento en favor de La Paz, de los recursos puestos a disposición por los organismos internacionales de financiamiento y otras agencias del Gobierno Central.

c) Plan Regional de Desarrollo

La formulación de un plan de desarrollo regional como el instrumento principal para el progreso del Departamento debe constituir una de las metas principales a ser perseguidas por Amigos de la Ciudad.

Si hasta ahora los esfuerzos de varias instituciones y personas se han dispersado sin el logro de resultados concretos y positivos, es posiblemente debido a la carencia de un plan definido. Al contar con dicho plan, las actividades de Amigos de la Ciudad podrán encaminarse con mucha mayor efectividad hacia el logro de los objetivos señalados.

Amigos de la Ciudad podrá acrecentar su influencia en las instituciones cívicas y gubernamentales y ejercer la presión necesaria para que se dé cumplimiento a los programas trazados.

Ete plan de desarrollo no sólo deberá ser el resultado de una serie de estudios previos a ser llevados a cabo por CORDEPAZ, sino que tendrá que constituir materia de acción permanente por parte de las instituciones cívicas para velar por su ejecución y/o eventual revisión en caso de que los resultados esperados no hubieran llenado las metas esperadas.

d) Identificación de Sectores de Desarrollo

Con el fin de presentar algunas ideas sobre lo que deben constituir las metas del desarrollo del Departamento en los próximos diez años, se realiza a continuación un análisis somero de los sectores en los cuales se deberá concentrar la promoción de proyectos específicos de desarrollo.

Para facilitar el enfoque metodológico, el problema ha sido dividido en 4 sectores:

- Infraestructura
- Mineria y Metalurgia
- Agricultura, ganaderia y agroindustria
- Industria manufacturera
- Turismo

d. 1 Infraestructura

Una infraestructura adecuada es la condición "sine qua non" para asegurar un desarrollo económico acelerado en el departamento.

El proceso de industrialización será posible únicamente de contar con la infraestructura necesaria y las facilidades que se dan al capital público y privado, para establecerse en el departamento.

Entre los diferentes rubros que cubre este sector, la acción cívica debe concentrarse principalmente en los siguientes:

d. 1.1. Transporte

Al margen de los muchos proyectos camineros que pueden identificarse como de suma importancia para el departamento, se debe dar énfasis especial a la vinculación de La Paz:

1. Con el Norte del departamento de La Paz.
2. Con el departamento del Beni
3. Con la costa del Océano Pacífico.

Estas líneas maestras de vinculación se justifican plenamente si se toma en cuenta la necesidad de incorporar a la que tendrá el desarrollo del departamento, recursos provenientes en gran parte del Norte y Noroeste del país.

Asimismo, la vinculación con la mercadería de exportación, andino y de ultramar, exige una infraestructura caminera de primer orden hacia la costa pacífica, para poder asegurar la posición competitiva de los productos de La Paz en los mercados internacionales y asimismo asegurar el sumistro regular de los insumos provenientes del extranjero.

Proyectos camineros como el de La Paz - Beni; Patacamaya - Tambo Quemado y La Paz - Puerto Heath deben por tanto merecer todo el apoyo y aceleración por parte de las instituciones cívicas paceñas.

Informe económico del Banco Central

Se concede importancia al acuerdo boliviano -brasileño

En el último informe difundido ayer por el Banco Central de Bolivia, se concede "mucha importancia en el aspecto económico" al Acta de Cooperación de Bolivia, y Brasil, cuya vigencia compromete al Gobierno del vecino país a prestarle ayuda técnica y financiera al nuestro, a cambio de la venta de gas natural por espacio de 20 años.

El comentario forma parte de un enfoque económico de la actividad nacional de los últimos meses de 1974, elaborado por los especialistas del Banco Central y publicado por esta institución.

ASPECTOS ECONOMICOS

Respecto a los aspectos económicos generales, el informe dice que las condiciones favorables de precios que han venido registrando en el mercado internacional para los productos agrícolas, y especialmente, el algodón, se trasdujeron en importantes incentivos para los productores nacionales.

Sobre el crecimiento de la actividad algodonera, el informe oficial prevé que en la próxima gestión agrícola se ampliarán en 20 mil hectáreas los cultivos de algodón, o sea entre 1974 - 75. En el último año se cosecharon 50 mil hectáreas.

En el mismo sector algodonero, el informe del Banco Central estima que se introducirá importantes mejoras mecánicas, encaminadas a suplir el déficit de mano de obra ahora existente.

En lo que respecta a la industria, el documento dice que en los dos últimos semestres la Planta Industrializadora de Cacao, dependiente de la CBF, utilizó un total de 78.375 kilogramos de cacao, de los cuales fueron procesados 67.935 kilogramos entre agosto de 1973 y junio de 1974.

El aumento de las actividades industriales del cacao fue del 30 por ciento en relación a similar período de 1972-73

Para desarrollar la industria lechera del país, especialmente en los departamentos de Cochabamba, Chuquisaca, Santa Cruz y Tarija, la CBF, dispone de un crédito de 20 millones de coronas danesas que todavía no han sido utilizados.

Becasa concedió del Gobierno de los Estados Unidos dos aviones cargueros con un costo de 1.4 millones de dólares.

La empresa Metalúrgica de Cochabamba inició la producción de garrafas, cocinas a gas y refrigeradores, así como también de la producción de piezas para el ensamblaje de tractores.

PETROLEO

Con el fin de mejorar los servicios de la Empresa Nacional de Ferrocarriles, esta institución compró 32 vagones cerrados de carga de la empresa brasileña "Santa Matilde".

En cuanto a los hidrocarburos, dice el informe, YPFB firmó varios contratos para la exploración de nuevas áreas potencialmente ricas en petróleo y gas.

La producción petrolera, durante el primer semestre de este año, alcanzó un volumen de 1.366.000 metros cúbicos, cifra que es superior en 11.000 metros cúbicos a similar período de 1973. Este mayor volumen se debe al aporte del área de Sanandita, que logró compensar las bajas registradas en otras zonas.

En el primer semestre de este año, agrega el informe, se produjeron 2.091.000.000 de metros cúbicos de gas, cifra que es en un 2,8 por ciento menor a la registrada durante similar período de 1973. Esto se debió, fundamentalmente, al incendio de un pozo gasífero en el campo de Caranda y otros problemas vinculados a la explotación.

Por la venta de productos derivados del petróleo, tales como el fuel oil y el diesel oil, en el primer semestre de 1974 se alcanzó un volumen de 433.000 metros cúbicos, superior al alcanzado en igual período del año pasado.

Cabe destacar, dice el informe, que, tanto en el primer trimestre del año como en el segundo, las transacciones comerciales del país con el exterior fueron excelentes, sobre todo por las buenas condiciones de precios que tuvieron nuestros productos de exportación. La balanza de pagos, estimada para el primer semestre arrojó un saldo favorable que permitió un aumento de nuestras reservas internacionales brutas en la cantidad de 77.3 millones de dólares.

Los adelantos logrados en materia de comercio exterior han favorecido considerablemente los ingresos fiscales, lo cual contribuyó a que el sector público disminuyera su crédito neto con el Banco Central. Es decir, se observó una clara tendencia al aumento del autofinanciamiento gubernamental.

Finalmente el informe dice que desde el punto de vista de la estructura financiera, es de señalar un hecho importante en el trimestre, como es el de la creación del Banco de la Vivienda, que funcionará con un capital de aproximadamente 35 millones de pesos bolivianos.

D. 1.2 Energía

El desarrollo industrial del departamento depende en grado sumo de un suministro adecuado de energía eléctrica a bajo costo.

Las posibilidades del uso de hidrocarburos como fuentes de generación de energía eléctrica se hacen cada vez más costosas y por tanto, el estuerzo del departamento debe ajustar hacia el desarrollo de proyectos hidroeléctricos o de recursos renovables. Dentro de este tipo de posibilidades, el proyecto del Bala debe merecer toda la prioridad necesaria. En efecto, puede decirse que de todos los proyectos hidroeléctricos ejecutados o por ejecutarse en Bolivia, incluyendo el proyecto del Río Grande que está siendo iniciado en Santa Cruz, y el de Misicuni cuyo estudio ha sido iniciado por ENDE en Cochabamba, el Bala ofrece el máximo de energía a menor costo.

(Continuará)

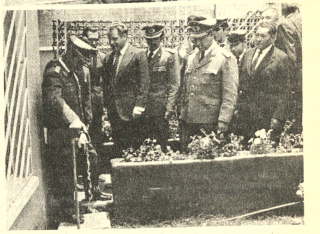

- AGUA POTABLE.- El Gral. Banzer inauguró un sistema de agua potable que beneficia el barrio de Alto Seguencoma. Las fotografías ilustran dos escenas registradas durante el acto realizado ayer; en la parte superior el Presidente izo la bandera nacional, en momentos de la inauguración. Abajo, el Gral. Banzer abre el primer grifo domiciliario.

Banzer inauguró ayer sistema de agua potable en Alto Seguencoma

El Gral. Hugo Banzer inauguró ayer en Alto Seguencoma un sistema moderno de agua potable. Acompañaron al Presidente, el Ministro del Interior y el Comandante General de la Policía Boliviana, Tenl. Pablo Caballero.

El acto se realizó poco después del medio día y comenzó con el Himno Nacional, mientras el Gral. Banzer izaba la enseña patria. Inmediatamente después dirigió la palabra el Gerente de SAMAPA, Cnl. Guillermo Urquiola, quien puso de relieve que la obra fue cumplida gracias a la colaboración del Gobierno Central, la Alcaldía Municipal y los vecinos de Alto Seguencoma "quienes respondieron en todo momento con entusiasmo y decisión". Dijo también que este servicio de agua potable, llena una sentida necesidad en ese barrio paceño que hasta la vispera se tenia que abastecer de agua mediante carros cisternas, con todos los perjuicios que apareja ese sistema.

DETALLES.

La obra inaugurada en Alto Seguencoma costó $b. 794.099.--, de cuya suma corresponde $b. 647.790.- a fondos del Programa de Emergencia de la, Presidencia de la República; el resto fue financiado por SAMAPA y los usuarios.

La capacidad del servicio inaugurado ayer beneficiará inicialmente a 160 familias. El agua proviene de la cordillera de Jampaturi e Incachaca y ha obtenido el visto bueno de ayer tabilidad del Ministerio de Salud, la Alcaldía y técnicos de la Organización Mundial de la Salud (OMS).

AGRADECIMIENTO

El Presidente de la Junta de Vecinos de Alto Seguencoma, Cnl. Saturnino Criales, agradeció al Gobierno por haber hecho realidad un anhelo general de la zona.

PARQUE INFANTIL

Después de que el Presidente de la República abrió el primer grifo domiciliario y procedio a romper una botella de champagne al inaugurar el servicio, los niños lo rodearon para pedirle un parque infantil. Banzer dijo: "Niños, van a tener ese parque", promesa que fue recibida por los niños con alborozo y muestras de alegria.

Los gráficos protestan por la rebaja en precio del petróleo

La Federación Gráfica Boliviana, por decisión del Ampliado Nacional realizado recientemente, expresan su protesta por diferentes medidas que fueron tomadas por autoridades de Gobierno. Señalan como la principal la rebaja del precio del petróleo.

Es inconcebible -dice-que un país subdesarrollado se de el lujo de rebajar el precio del petróleo crudo, en vez de mantener o propender incrementarlo, buscando mejores mercados. Con esta actitud Yacimientos ha demostrado y ratificó la dependencia colonial en que la Patria, poniéndose al servicio de los grandes intereses. Ayer fue el estaño, so-pretexto de ayuda a las democracias, Bolivia se vio obligada a vender su mineral durante la segunda guerra mundial, a precios que estaban por debajo de la cotización internacional".

Finalmente, impugna la determinación adoptada por Teléfonos Automáticos S.A. (TASA), por el pretendido interés de aplicar el cobro de tarifas con retroactividad al mes de julio, hecho que el carácter de retroactivo seguin la Constitución Política del Estado, según su Art. 81 sólo es aplicable en asuntos relacionados con salarial y no asi con los problemas administrativos."

Nota ilustrativa acerca de la Comisión para el Islám

Las relaciones de los cristianos con los musulmanes han tomado una dirección unitaria y amistosa después de la Declaración "Nostra Aetate", emanada del Concilio Vaticano II en 1965. Reconociendo en ellos la misma fe en el Dios de Abrahán. La veneración a Jesús y a su Madre la Virgen María, así como la gran estima por la vida moral, la oración, la limosna y la esperanza de la vida futura, el Vaticano II ha alentado a los cristianos a una mayor comprensión hacia los musulmanes, colaborando con ellos en la promoción de la justicia social, de los valores morales, de la paz y de la libertad así como las reservas naciones y en el mundo.

Por eso, desde los primeros años de su fundación, el Secretariado para los no cristianos ha tomado la iniciativa de dirigir al mundo musulmán una felicitación para la gran fiesta del final del Ramadán que ha servido para desarrollar relaciones de cordialidad entre cristianos y musulmanes, tanto a nivel de personas religiosa como a nivel popular.

Este clima nuevo ha contribuido a resolver diversos problemas de carácter religioso y social surgidos en algunas naciones y ha hecho disminuir en el mundo musulmán y en los cristianos los sentimientos de desconfianza que se habían acumulado en el pasado.

Desde entonces se han multiplicado los contactos entre los musulmanes y los representantes de la Iglesia Católica, tanto en Roma como en distintas naciones, creciendo entre los católicos el interés y la estima por el patrimonio religioso y moral musulmán. En 1964 fue fundado en Roma el Pontificio Instituto de Estudios Arabes (I.P.E.A.) encomendado a los Padres Blancos; en 1970, el Supremo Consejo para los Asuntos Islámicos de El Cairo solicitó espontáneamente poder hacer una visita a Roma y establecer relaciones de amistad y colaboración con la Iglesia Católica.

Pero ha sido sobre todo en 1974 cuando se ha dado, intensificado, en el campo religioso, los contactos de la Iglesia con los Musulmanes hacia finales de abril, el Presidente del Secretariado tuvo un encuentro cordial con el Rey Feisal de Arabia Saudita; en junio siguiente, el Secretariado organizó un encuentro cristiano-islámico en Bamako (Mali); en septiembre, la Dirección del Secretariado para los no cristianos devolvió, en el Cairo, la visita al Supremo Consejo para los Asuntos Islámicos y tuvo contactos con la Universidad de Al-Azhar; a finales de octubre vendrán a Roma, para un coloquio con el Secretariado, los grandes Ulemas de Arabia Saudita.

Este significativo desarrollo de las relaciones exige un cuerpo de personas expertas y competentes para interpretarlo, favorecerlo y regularlo; a este fin, el Santo Padre ha decidido crear una apropiada Comisión para el Islám, poniéndola en conexión con el Secretariado para los no cristianos, el cual poseerá una especial Oficina para el Islám

A todo un poco

El hambre en una fotografía

Una fotografía recientemente publicada por la prensa nos muestra a una madre de Bangladesh sosteniendo a su niño hambriento, esperando aguarda que le entreguen alimentos en un campo de socorro, cerca de Dacca. Es de advertir que la ración es de unas pocas tortas de trigo insuficientes para satisfacer el hambre que roe las entrañas, que desespera y, por fin, provoca la muerte entre torturas inimaginables.

Basta esta fotografía para tener una idea más o menos aproximada de la tremenda tragedia de Bangladesh. Un inmenso ejército de fantasmas o de esqueletos con vida tratan de encontrar la frontera de la India animados por la vaga esperanza de salvarse de los desolados golpes de este flagelo que, quizá el más cruel de los descritos por San Juan, en Patmos.

En la fotografía se advierte el dolor de la madre. Hay en su expresión impotencia y amargura. Es el pueblo de millones de víctimas que hechos para la guerra y la protección agonizan con la agonía irremediable de sus hijos. Nada más pavoroso en nuestra época que esta fotografía; nos muestra un pueblo en el regazo de la muerte y un niño que no es niño. Nos resistimos a creer que sea un ser hecho a imagen y semejanza de los niños que corretean alegres y despreocupados por los parques de las grandes ciudades del mundo de los ricos, que desperdician alimentos y golosinas.

Es un esqueleto que apenas está cubierto por un pellejo arrugado y seguramente amarillento como el de un centenario. Se advierte claramente que hablo esta delgada y aparaminada piel no hay carne sino exclusivamente huesos que se pueden contar y señalar fácilmente. La cabeza es desmesuradamente grande y la cara es la de un anciano que paradojalmente en el término de dos o tres años ha cumplido el ciclo sufriente de salir del oscuro seno materno para regresar muy pronto al oscuro seno de la tierra. Madre e hijo están en el último reducto de su silencio.

Mientras esto sucede en Bangladesh, otras latitudes del mundo adoptan actitudes que sorprenden dolorosamente. La foto publicó en estas últimas días una otra fotografía en la cual se muestra a varios vaqueros de un Estado norteamericano sacrificando a centenares de terneros en protesta por disposiciones federales relativas a la carne de res. Resulta monstruosa la comparación y nos prueba que nuestro tiempo está lleno de confusión, de egoismo y de insensibilidad. Unos vaqueros sanos bien alimentados , liquidan a terneros para luego enterrarlos y, por otra parte, en Bangladesh y la India millones de niños mueren de hambre. De nada valen las declaraciones sobre los derechos humanos, ni las revoluciones verdes, ni la tecnología. Todos estos adelantos no se aplican en aquellos países pobres que ya no exhiben una población desnutrida, sino que los desnutridos mueren como moscas, sin llanto ni voz para quejarse. El hambre ha llegado a sus últimos extremos en una gran parte del mundo y en otra muy pequeñita la abundancia impulsa a desechar como carroña inmunda la carne que serviría para salvar la vida de millares de hombres, mujeres y niños.

Dos fotografías, de dos parcelas geográficas,que nos exhiben la brecha infinita que separa a los países ricos y prósperos de aquellos que en su miseria no nos habían de lograr dietas grasosas, balanceadas, ricas en proteinas y vitaminas, sino de la muerte que llega por falta absoluta de alimentos.

Confusio

La Unesco y el mundo de mañana ¿Le faltará agua al hombre?

"No gasten agua!..." Este es el grito de alarma que se empieza a oir en todo el mundo. Porque bien corto es el agua, tan indispensable para la vida humana, nos va a faltar. El agua dulce, el agua "limpia", entiéndase bien. Esa agua que bebemos pero que sirve también a la agricultura, a la industria, a los servicios públicos y que llega a casi todos los hogares. Esa agua está escaseando, aunque no lo parezca y aunque se pueda decir que en el año 2000, cuando la población actual del mundo se haya duplicado, aún habrá agua para que la economía del mundo siga funcionando como ahora.

El problema del agua es, indudablemente, el de su mala distribución. Hay mucha cuando hay inundaciones, o muy poca en las zonas sometidas a sequía; abunda o escasea según las estaciones del año, pero el problema ahora empieza a ser el de su calidad. Sólo una parte infima del agua que existe en el planeta es utilizable; la de los lagos y ríos que no representa más que un 0,01 por ciento de los recursos en agua de la tierra. Los mares y océanos constituyen el 97 por ciento de la cantidad total de agua existente, los polos ártico y antártico, los glaciares y las aguas subterráneas la esencial del 3 por ciento restante. Ahora bien, ese pequeño porcentaje del 0,01 por ciento es el que está repartido racionalmente y menos aún de una forma limpia e igualitaria.

Por lo pronto, el hombre no ha hecho un inventario total y un balance exacto de sus recursos en agua. Por otra parte, de la que dispone hace mala utilización, es decir, que desperdicia el agua o la contamina al punto de volverla inutilizable. Además no son todos los hombres los que tienen el privilegio de tener agua, pero si una minoria los habitantes de los países industrializados donde el consumo llega a ser de 6.000 litros por persona cada día mientras que en la mayoría de los países pobres del Tercer Mundo la precariedad del nivel de vida se refleja en un consumo que no supera los cien litros de agua por persona cada día.

El problema del agua no tiene fronteras políticas y es un problema que sólo puede ser examinado en una perspectiva mundial. Constituye, por lo pronto, un factor esencial del sistema natural de climatización del planeta Tierra: los océanos absorben considerables cantidades de energía solar que devuelven lentamente bajo la forma de vapor a la atmósfera. A su vez, la atmósfera absorbe los rayos solares y transporta según las temperaturas agua y aire frescos sobre la superficie terrestre de diferentes países. Todos los fenómenos ligados al "ciclo del agua" abarcan regiones muy extendidas y no pueden ser estudiados si no es gracias a una colaboración y una ayuda multiple internacional.

De ahí la intervención de la Unesco.

ACCIONES Y PROYECTOS DE LA UNESCO

Desde hace muchos años la Unesco se ha preocupado por los problemas del agua, tanto los que conciernen a las zonas áridas y semiáridas, como los de las zonas tropicales húmedas donde están situados numerosos países en vías de desarrollo. Varias experiencias fueron hechas tomando aspectos diferentes del mismo problema: desalinización de las aguas de mar, utilización de la energía solar para proporcionar agua dulce en los desiertos, lluvias artificiales, etc.

EL DECENIO HIDROLOGICO INTERNACIONAL (DHI)

Llegamos ahora al final del Decenio Hidrológico Internacional que la Unesco lanzó en 1965 y que es la más grande empresa de cooperación internacional realizada en este dominio. En diez años, 107 Estados Miembros han creado comités nacionales para estudiar sus recursos en agua. Numerosos países han construido lagunas artificiales para estudios o investigaciones sobre la influencia de diversos factores en el ciclo hidrológico, especialmente sobre la sequía creciente y sobre el deterioro progresivo de la calidad de las aguas. Métodos de formación de especialistas han sido ajustados: 2.000 expertos han sido ya formados, de los cuales 1.400 son originarios del Tercer Mundo, lo que representa un capital humano considerable. La acción directa de la Unesco, sola o ayudada por otros organismos ha sido ejercida tanto para estudiar la red hídrica de América Central como para crear un sistema de alerta a las inundaciones en la cuenca del Mekong, así como para establecer centros de investigación en Irán, Irak y la Argentina y poner en condiciones la cuenca inundable del Pantanal en las fronteras de Brasil con Paraguay y con Bolivia. También ha permitido, gracias al método de los modelos, estudiar la cuenca del lago Tchad y de las aguas subterráneas del Sahara.

EL PROGRAMA HIDROLOGICO INTERNACIONAL (PHI)

A partir de 1975, un Programa Hidrológico Internacional deberá continuar estas actividades con la finalidad de obtener un inventario hídrico a escala mundial, regional y local. Teniendo como objetivo final la publicación de un Atlas hidrológico del mundo. Este programa de diez años debe dar asimismo la posibilidad de crear un sistema de conocimientos que permitan, por ejemplo, que el hidrólogo indique al constructor de una represa las crecidas máximas susceptibles de producirse en los cien años próximos o bien saber sobre qué reservas subterráneas se puede contar en caso de escasez de agua.

La asistencia técnica, el envío de expertos a los países en vías de desarrollo seguirá siendo la principal preocupación, aunque la finalidad esencial sea la de evitar el egotismo y no tanto cuantitativo como **cualitativo** del agua, ya que si el medio está contaminado, el agua de que se sirve progresivamente contaminando y llevando esta contaminación a otros lugares.

El agua forma parte de un sistema modificado permanentemente por el hombre. Este sistema no puede vivir en forma indefinida, ya que no puede ser utilizada más que un cierto número de veces y su depuración cuesta cada vez más cara.

El programa internacional estará centrado sobre la evolución de las consecuencias de la acción del hombre - grandes obras, represas, desecho de aguas servidas, etc.- sobre el ciclo del agua y de la ecología.

La Unesco no puede decidir muchos puntos que pertenecen a la soberanía interna de los Estados Miembros, pero sus consejos, sus sugestiones, sus llamados de atención, su asistencia técnica, pueden ayudar a los países para actuar de tal manera que la civilización pueda sobrevivir al propio impacto causado por ella en la naturaleza.

Poniendo el acento sobre la utilización del agua y otros recursos naturales y vigilando de tal modo que la sed del mundo de mañana pueda ser satisfecha, la Unesco lo único que hace es defender el futuro del hombre sobre la tierra.

Centro de maternidad "Eva Perón" atraviesa una situación crítica

SANTA CRUZ, 22 (PRESENCIA).- La Maternidad "Eva Perón" ha dejado de ser el centro piloto y modelo del país, hace muchos años. Ahora confronta serios problemas, debido a la estrechez de su local, la falta de personal para atender el aumento constante de pacientes, que muchas veces deben ser colocadas hasta dos enfermas por cama. Pese a todos los esfuerzos que se realizan, todavía son muchas las necesidades de la maternidad.

La maternidad, como centro independiente, se fundó en 1954 con 60 camas y durante el primer año prestó atención a 1.620 mujeres, registrándose 1.356 partos. Veinte años después, apenas cuenta con 100, y su capacidad de atención se ha incrementado en un 500 por ciento, o sea casi 10.000 pacientes.

Es relativamente poco lo que se ha hecho en cuanto a ampliación. Todavía la incomoda cocina de la maternidad es un cuarto lleno de incomodidades y la falta de menaje increible, para atender a 140 personas diariamente. Los servicios higiénicos son pocos ciegos, donde la fetidez es perceptible a muchos metros. Las salas de la maternidad están atestadas de camas siempre ocupadas. Resulta difícil poner en práctica la recomendación de la Organización Mundial de la Salud, en sentido de colocar una cama en cuarentena, por lo menos 24 horas después que una paciente cualquiera sea, la haya desocupado.

Todos estos aspectos han sido ampliamente explicados en una conferencia de prensa, por el Director de la Maternidad "Eva Perón", doctor Percy Boland, quien pidió a las instituciones locales, especialmente organizaciones femeninas, a estrechar esfuerzos para tratar de subsanar tales necesidades, en forma inmediata, en tanto se haga realidad la construcción de un nuevo pabellon.

Boland reunió también a las integrantes del Comité Cívico Femenino, para darles una amplia información sobre la crisis que confronta el centro materno-lógico. Indicó que muchas veces, las pacientes tuvieron que ser colocadas en los pasillos, utilizando hasta las camas de las enfermeras.

TRAGICAS CONSECUENCIAS

Reconoció que en más de una ocasión se han registrado decesos, a raiz de infecciones, pero que tales casos estaban prácticamente lejos del alcance de los médicos, puesto que la mayoria, por falta de una educación planificada y el desconocimiento, eran mujeres que se habian sometido a tratamientos caseros y peligrosos.

Boland dio a conocer un cuadro estadistico sobre la vida de la maternidad, fundada el 31 de octubre de 1954, después de una serie de gestiones que casi siempre quedaron en punto cero, en la sucesión de gobiernos desde 1.941 hasta 1.952.

El local actual, pertenecia a las Fuerzas Armadas y fue adquirido al regimiento "Azurduy". El equipamiento estuvo a cargo de la Fundación Eva Perón, en cuyo reconocimiento lleva su nombre. En 1954, era el mejor centro del país y muchas veces se lo ha puesto como ejemplo.

Boland dice que esa fama resulto a la larga perjudicial por cuanto, si bien los primeros años se trabajó con holgura, se creó la fábula de que la maternidad no necesitaba de ayuda, porque disponia de todo y todavia impera ese criterio en ciertas esferas del gobierno".

Sin embargo, la realidad es otra. La maternidad poco es lo que ha crecido como tal, en comparación al número de pacientes que atiende. De acuerdo a datos estadisticos, se registra el mayor indice de nacimientos de todo el país, con el 3 por ciento anual sobre el total de su población.

PERSONAL MEDICO.

Actualmente, existen siete médicos rentados y trabajan otros 18 profesionales, con carácter hadhonorem. Hay un solo pediatra y no hay anestesista. Dentro el presupuesto, se fija items sólo para 59 funcionarios, desde el director hasta el portero, pero la maternidad, para atender por lo menos medianamente la demanda, ha contratado por su cuenta 37 personas más, cuyos haberes se financian internamente.

El doctor Alberto Yépez, quien fue encargado de hacer recorrer las instalaciones a los periodistas, indico que la maternidad se veria en serios aprietos, por falta de médicos, si no fuera que el 80 por ciento trabaja con carácter adhonorem, donde muchas veces medicamentos y drogas que poseen como muestras, especialmente a gente pobre.

En el recorrido por las salas, se pudo advertir la incomodidad en que se encuentran las pacientes. El calor es casi insoportable. Salas que generalmente deben reunir ocho camas, están hasta con 18 camas deterioradas, donde las comodas no tienen cajones y las puertas están casi destruidas, sin vidrios y en algunas, sin tela milimétrica, donde las moscas se convierten para madres y recién nacidos en un verdadero martirio.

PERSPECTIVAS Y PLANES.

Dentro un convenio entre el Comité de Obras Públicas y el Ministro de Salud Pública, se construirá un pabellon que cuente con todas las comodidades, cuyo costo se estima en 500.000 dólares Actualmente se están preparando los planos, para el proyecto de factibilidad.

El Director del centro materno-lógico manifestó que tendrá una capacidad de 116 camas, y se espera descongestionar en algo, cuando entre en servicio al los planes se cumplen- dentro un año. Indicó también que un país amigo, que no identificó, está interesado en hacerse cargo de equipamiento, que demandará casi el mismo monto que la construcción.

Por el momento y a fin de evitar riesgos de nuevas infecciones se está habilitando la antigua vivienda de las monjas, como quirófano. Para esta obra, la Alcaldía Municipal ha destinado 30.000 pesos, fondos que inicialmente estaban apartados para su participación en la Feria Exposición.

Yépez indicó que se quería hacer el quirófano con azulejo en todas las paredes, pero que debido a la falta de fondos se lo hará sólo parcialmente.

El Comité Cívico Femenino y el Voluntariado Materno Infantil, juntamente con Damas Voluntarios de Sangre (DAVOSAN), se han comprometido a buscar algunos fondos por su cuenta, para encarar algunas obras, principalmente cambiar los utensilios y otras necesidades.

Cochabamba:

Jubilados ferroviarios amenazan con una huelga

COCHABAMBA, 22 (PRESENCIA).- Jubilados ferroviarios amenazan con ingresar en huelga de hambre a partir del próximo jueves, demandando la cancelación del bono de Sb. 200.

Los miembros de ese sector pasivo, en visita al Prefecto, solicitaron su cooperación para hallar solución al conflicto.

René Gandarillas dirigente del sector, declaró que su resolución se cumplirá a partir de las 0 horas del jueves, por el incumplimiento del gobierno a un convenio.

Agregó por otra parte que no recibirán un solo centavo, mientras no se les paguen los beneficios en su integridad. Dijo por otra parte que tomaron contactos con los trabajadores de Teléfonos, AASANA Luz, y Fuerza y Aeronavegacion para que respalden su pedido.

El dirigente Gandarillas anticipo que de no solucionarse el problema los servicios de luz y fuerza, teléfonos y aeropuertos serán interferidos por decisión de sus bases.

El Prefecto Eterovic considera que el conflicto será superado favorablemente y dijo que interpuso sus buenos oficios ante el Ministerio de Finanzas, para que se disponga el desembolso en beneficio de ese sector pasivo.

Demorados trabajos de Alcaldía de Magdalena

MAGDALENA 22 (PRESENCIA).- La falta absoluta de cemento y fierro en varilla, es una de las causas que ha paralizado los trabajos de construcción del nuevo edificio municipal de esta ciudad. A esto se suman las dificultades económicas del Tesoro de la Comuna, que, al tratarse de una obra de estructura moderna, sus ingresos resultan insuficientes para encararla en forma rápida.

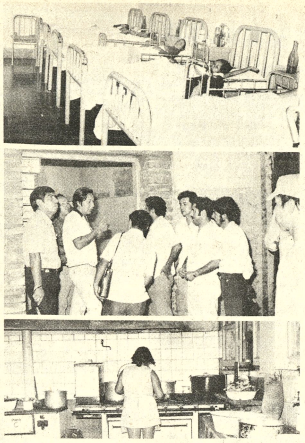

SITUACION CRITICA.- La composición gráfica en la Maternidad "Eva Peron".- Arriba: Una de las salas de atención general, donde las camas están casi pegadas una a otra, las cunas sin mosquiteros, sin ventiladores y con mobiliario en deterioro; centro: El doctor Alberto Yepez, muestra el lugar donde está siendo construido el nuevo quirófano. Abajo. La cocina, que no reúne las mínimas comodidades para atender por lo menos medianamente a las pacientes (FOTO LUPEX para PRESENCIA)

Se enladrilla avenida hacia el aeropuerto de Trinidad

TRINIDAD, 22 (PRESENCIA).- Se han iniciado los trabajos de enladrillado de la Avenida "José Chávez Suárez", ruta de acceso del Aeropuerto "Jorge Henrich" a la ciudad. Antes fue terraplenada y mantenida con el sintético Sueman que no tuvo los resultados que se esperaban y se ha visto por conveniente cubrir esta via con el producto de la cerámica.

El Comité de OO.PP. determinó la realización de este proyecto que, al decir de su Presidente, Ing. Leygue, estará antes de las fiestas de noviembre y se prolongará con un parque de entrada, que dará nueva y mejor presentación a esta avenida que es la más importante para llegar a la ciudad.

El trabajo coordinado entre la Comuna y la Institución de Desarrollo hace prever que muchos de los problemas que tienen los barrios periféricos de la ciudad se podrán solucionar, pues, casi todos, por intermedio de la Federación de Juntas Vecinales, han pedido el terraplenamiento de sus calles,

El levantamiento de algunas avénidas, como la "Marbán" y otras calles, ya se está verificando, pero el terraplenamiento total es un movimiento de tierra que tendria que realizarse en varios años y con un promedio de 750.000 a 1.000.000 de metros cúbicos, que significan fuertes sumas que fueron programadas y elevadas a consideración del gobierno, pero todavia no se ha tenido ninguna respuesta.

Se han realizado inspecciones en otras zonas, como el barrio de CONAVI, donde se han presentado petitorios que corresponden solucionar institución de la vivie embargo, hubo la pro que se harán las gestio el gobierno , para que judicatarios no sigan s las privaciones de los de luz y agua, que no ha do allí.

TERRENOS

Se compra terrenos en Calacoto, Obraje Florida.

Referencias: Teléfono 21934.

ALBAÑILE

Necesitamos con experiencia, dirigirse Avenida 16 de Julio, Edificio Avenida, 2º Oficina 2.

COMPRO JEEP

Cualquier marca. Modelo 1971, adelante. Referencias. teléfono 29397.

"COLEGIO LORETTO"

Se comunica a los señores padres de familia que, desde el Lunes 21 se están entregando las libretas de todos los niveles en el horario de 8.30 a 12.00, esta entrega será hasta el 8 de Noviembre próximo.

La Dirección

FEDERACION NACIONAL DE COOPERATIVAS AGROPECUARIAS DE BOLIVIA "FENACOAB"

COMUNICADO

La FEDERACION NACIONAL DE COOPERATIVAS AGROPECUARIAS DE BOLIVIA "FENACOAB", comunica a todas las Centrales y Cooperativas Agropecuarias de Bolivia que, por expresa solicitud de las Cooperativas Agropecuarias de los Departamentos de Tarija, Potosí, y Cochabamba, se posterga la Asamblea Anual Ordinaria que debería haberse realizado el presente mes de Octubre, de acuerdo al Art. 27 de los Estatutos de la Federación Nacional de Cooperativas Agropecuarias de Bolivia "FENACOAB".

La ASAMBLEA se realizará en la ciudad de Cochabamba los días 18 - 19 de Noviembre del presente año, en su oportunidad haremos conocer el local donde se llevará a cabo dicha Asamblea.

La Paz, Octubre 14 de 1974

Simón Quiñones Pereira PRESIDENTE — Mario Vásquez Iriarte SECRETARIO

Florentino Siácara Choque TESORERO

AVISO

Facultad de Arquitectura y EXAMENES DE COMPETEN

La Facultad de Arquitectura y comunica a todos los señores postulan docentes que se presentaran al Concurso de tos y Examen de Competencia u Oposición, partir del día 23 del presente se sorteará para los exámenes correspondientes, por deberán apersonarse en Secretaría para mayores informaciones.

La Paz, 21 de octubre de 1974.

p. ARQ. LUIS PERRIN P
COORDINADOR DE EST
Facultad de Arquitectura
UMSA

Vo. Bo.

DR. LUIS FERNANDO VALLE Q.
Secretario General de la U.M.S.A.

(Sello).- Universidad Mayor de San Andr Paz-Bolivia.- Facultad Arquitectura y DECANATO.

CIRCULO ITALIANO

Se convoca a los socios a la asamblea general de acuerdo al Artículo Nº 33 del Estatuto; a realizarse el día domingo 27 C.M. a horas 11a.m. con el siguiente orden del día:

1º) Aumento cuotas sociales.-
2º) Varios.-

EL DIRECTORIO

SATISFACCION PUBLICA

Mediante la presente publicación otorgo satisfacción pública al señor Daniel R. Viscarra, ya que en momento de mi ofuscación había ofendido su dignidad personal en la localidad de Irupana.

La Paz, 22 de octubre de 1974

Pastor Manriquez Sanez
C. de Identidad Nº 251114 L.P.

ENICAR Sherpa Star un suceso mundial

- elegancia y distinción
- cristal zafiro inalterable
- caja de acero inoxidable
- impermeable 6 atm.
- automático
- dia y fecha

Admire la nueva colección y escoja su modelo en las mejores RELOJERIAS del país.

ENICAR Sherpa STAR

BANCO DEL ESTADO

Con referencia al comentario "Quedaron estancados centenares de créditos en el Banco del Estado", publicado en el matutino "Hoy", en su edición de ayer, el Banco del Estado tiene a bien aclarar lo siguiente:

1º.- El Directorio del Banco, dentro del calendario establecido, se reúne en forma normal para la consideración de su política crediticia e interna (o administrativa), cual consta por las actas levantadas en cada sesión , las mismas que están a disposición del Departamento de Fiscalización del Banco Central de Bolivia.

2º.- El Banco del Estado procesa solicitudes para créditos comerciales, industriales, artesanales, de servicio, profesionales y de fomento dentro de las normas establecidas y en aplicación de sus reglamentos. Empero, debido a la limitación de sus disponibilidades y dependencia de sus recuperaciones desde hace algún tiempo y pese a su enorme deseo de servir a su clientela, se ve impedido de atender favorablemente la totalidad de las solicitudes presentadas.

3º.- Con fondos refinanciados el Banco del Estado en el rubro de créditos de fomento y para el desarrollo atendió el 56% del total para el cultivo de algodón, soya, explotación forestal, vivienda, y otros, dentro de la política planificada por el Gobierno Nacionalista.

Para finalizar, el Banco del Estado en la actualidad está cumpliendo con la demanda de sus clientes en la medida de sus posibilidades económicas, tratando en lo posible de atender las solicitudes destinadas especialmente a los sectores productivos del país.

La Paz, octubre 1974

RELACIONES PUBLICAS

puvibol

UN REVESTIMIENTO MURAL? Sólido y a su gusto?..

...SÍ. antes, lea esto

Revestimiento mural P.V.C.
* Resistente a la luz
* Resiste arañazos y golpes
* Insonorizacion casi total
* Aislamiento térmico
* Impermeable al agua
* Permeable al aire
* Resiste a casi todos los productos quimicos
* Facil de limpiar con detergentes
* Anti bacteria
* Imputrescible

SOMMER es...

somvyl MURAL MOUSSE

igual que la piel sólido y delicado resistente y lavable.

OSMET LTDA.
POTOSI 1126 · CASILLA 2935-LA PAZ Tel 20904
SANTA CRUZ. Independencia 422 -Telef. 29941-ORURO.casa Morales, calle Ayacucho 560.

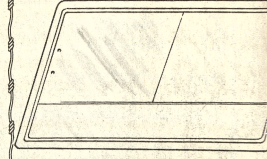

"FAVENTAL"

Camino Asfaltado Oruro Alto

VENTANILLAS para micros y Om Vidrios SANDUICH verde azul perfiles y b de goma FAROLES DE TODO TIPO y V PERFILES de aluminio CALEFACTORES Vlts. MOLDURAS PARA AUTOMO CROMADAS MOTOR LIMPIA PARABRIS Vlts. PARABRISAS PARA OMNIBUS Y M BUS VITREA -PARACHOQUES CROMA VISAGRAS DE 2 MTS. Bombillas, eléctri Vlts. todo tipo -CERRADURAS PARA PUE PASAMANOS- PIPAS- TERMIN REMACHES- REMACHADORAS- MAN ACRILICOS ADHESIVOS- VIDRIOS SU TEMPLADAS PARA COLECTIVOS- TA PARA RUEDA.

MIL ARTICULOS MAS PARA LA C TRUCCION DE MICROS Y OMNIBUS.

CONSULTORIOS MEDIC URGENCIAS MEDICAS L "URME LTDA".

Comunica a su distinguida clientela el d do de sus consultorios médicos a partir d MIERCOLES 23 de los corrientes a la C BELISARIO SALINAS No. 228 2o. PISO (Ca Arce).

TELEFONO No. 42054

Dr. ALVARO PANTOJA VELASCO
Horario: 15:30 a 19:30
Dr. RENE O'CONNOR d'ARLACH
Horario: 16:oo a 19:30
Dra. ADA FABI DE O'CONNOR d.
Horario: 17:oo a 19:30
Dr. JORGE QUINTANILLA ZUAZO
Horario: 14:oo a 17:oo
Dr. ENRIQUE PALMERO
Horario: 17:oo a 20:oo

LAS ATENCIONES DE EMERGENCIA horas al día y feriados y festivos) se reali como siempre en la CLINICA "URME" MONTEVIDEO No. 116 esq. Av. ARCE.

TELEFONOS: 27001 - 53904

Ministerio de Economía de la Argentina busca una reducción de gastos fiscales

BUENOS AIRES, 22 (AP).- Una reducción de los gastos fiscales, medidas contra la inflación y revisión de algunos proyectos gubernamentales parecían ser hoy las primeras consecuencias del relevo de ayer en el ministerio de economía.

Alfredo Gomez Morales, veterano economista del peronismo "ortodoxo" fue designado en reemplazo de José B. Gelbard, máximo vocero del empresariado nacional", a quien sectores de la derecha peronista y grupos conservadores atacaban duramente.

Los diarios comentan hoy el cambio de acuerdo con sus respectivas posiciones. Los izquierdistas o centristas no ocultaban su aprensión, en tanto que los órganos conservadores o derechistas saludaban entusiasmados el alejamiento de Gelbard.

El flamante ministro, quien ya ocupó cargos en la conducción económica durante el segundo gobierno del extinto Presidente Juan D. Perón (1952 - 55) no designó aún el equipo de sus colaboradores. Todo parece indicar que elegirá figuras de su misma extracción, pertenecientes al sector tradicional del peronismo, de tendencia moderada.

En sus primeras declaraciones, Gomez Morales hizo algunos anuncios de importancia: descartó de plano la posibilidad de una devaluación monetaria, anunció una enérgica campaña contra la inflación, prometió "contener y limitar" el gasto fiscal y pidió una política general de austeridad. También dió a entender que será revisado un controvertido anteproyecto de Gelbard sobre impuesto a las tierras libres de mejoras e improductivas, que valió al ex ministro una virulenta ofensiva de los grandes latifundistas y otros grupos conservadores.

Gomez Morales dijo ayer, en presencia de Gelbard, que si bien toda gestión lleva implícito el "toque personal" de su ejecutor, en líneas generales se proseguirá con la política económica ejecutada por el equipo saliente.

En especial ratificó su respaldo a la "política concertada" entre las centrales empresarial y sindical, a fin de no producir cambios unilaterales en precios y salarios.

- GORRO ARABE.- Petra, Jordania, - 22 (AP).— Un kaffiyah, o gorro árabe, es colocado en la cabeza del Secretario de Estado norteamericano, Henry Kissinger, durante su visita a la antigua ciudad de Petra, en Jordania. "Mi padre estaría orgulloso de mí" dijo jocosamente Kissinger. El diplomático es de origen judío (Radiofoto AP)

"Volcán de fuego" lanza cenizas, lava, arena y rocas incandescentes: Guatemala

GUATEMALA, 22 (AP).- El volcán de fuego hizo hoy honor a su nombre al seguir lanzando lava, rocas incandescentes y cenizas y arena ardientes sobre una vasta área del occidente de Guatemala por décimo día consecutivo.

Las autoridades confirmaron la muerte de un niño de seis meses quien murió cuando una roca ardiendo le pegó en el rostro este fin de semana cuando su madre le llevaba en brazos huyendo de la erupción.

El gobierno ha dicho que los daños a los plantíos de algodón y café es de más de 35 millones de dólares en tanto millares de refugiados de la actividad volcánica se han albergado en escuelas y edificios públicos de ciudad de Guatemala, a 40 kilómetros del volcán de más de 4.000 metros de altura.

Esta es la primera actividad volcánica en Guatemala en tres años; la mayor de este siglo, según un vocero del centro meterológico del país.

La erupción se inició hace 10 días pero al principio también había erupciones de otros dos volcanes más pequeños, El Santiaguito y el Santa María.

Estos dos cesaron su actividad volcánica ayer lunes pero el fuego continúo vomitando lava, rocas y cenizas hasta 20.000 pies de altura, según un vocero oficial.

Aunque la erupción ocurre cerca de la capital vieja de Guatemala, Antigua, las autoridades, dijeron que la ciudad no peligraba.

Limitaciones en el consumo del petróleo recomiendan en EE.UU.

WASHINGTON, 22 (AP).- Un estudio del gobierno, que recomienda limitaciones en el consumo del petróleo, dice que las importaciones de crudo podrían reducirse a un tercio del nivel actual para 1985.

Si las limitaciones se combinan con un aumento en la producción nacional, dice el estudio, las importaciones podrían quedar eliminadas totalmente para ese año.

El estudio, sujeto aún a revisión definitiva, recomienda que una de las medidas básicas sea prohibir, para 1982, la construcción de automóviles que consuman más de un galón de gasolina para recorrer 32 kilómetros.

Estados Unidos importa actualmente unos seis millones de barriles diarios. Casi el 40 por ciento de estos viene de Venezuela, el 17 por ciento de Canadá y casi todo el resto del Medio Oriente y Africa.

Otras recomendaciones del estudio, hecho circular por diferentes agencias del gobierno, incluye impuestos al estacionamiento y aumento del peaje en los puentes que conducen a las ciudades a fin de alentar el uso del transporte público. También incluye incentivos de impuestos a las casas construidas con buen aislante, a fin de reducir las necesidades de calefacción y enfriamiento.

El estudio es un esbozo de las opciones energéticas básicas del proyecto independencia, programa iniciado el pasado año por el entonces Presidente Nixon con el propósito de que Estados Unidos alcance la autosuficiencia en energía.

El estudio pronostica que las importaciones de crudo aumentarán poco a poco hasta llegar a los 7 millones de barriles en 1977 y luego se reducirán a cuatro o cinco millones para 1980. Esto parece descartar toda posibilidad de que se logre el objetivo propuesto por el Presidente Gerald Ford, de reducir las importaciones en un millón de barriles diarios para fines del año proximo.

El informe basa sus pronósticos en la reducción del consumo de petróleo, en la suposición de que no se reducirán los precios mundiales, y la de que entrarán en producción nuevos depósitos marinos de crudo.

El estudio es preparado por la Agencia Federal de Energía pero la tarea de formular la política energética del país estará a cargo de la nueva jur de energía de la Casa Blan que dirige el secretario Interior Rogers Morton.

Un asesor de Morton dicho que el estudio de agencia es "solo el punto arrancada".

La corporación Exxon, mayor empresa petrolera mundo, ha discutido algu tesis del estudio pues consid que aún a los precios actuales demanda de petróleo, crecerá un nivel superior al doble de pronosticado.

Exxon cree que en vez de ducirse, las importaciones petróleo aumentarán a 10 u millones de barriles diarios pa 1980 o sea, alrededor de la mit del consumo total nacional ese año.

Tasa de desocupación en Chile subió a 9,5%

SANTIAGO DE CHILE, 22 (AP).- Un optimista cuadro económico de Chile presentó hoy el Ministro de Hacienda, Jorge Cauas, pero anunció que la tasa de desocupación subió al 9.3 por ciento, la más alta en los últimos cuatro años.

Dijo que la economía registró "un notable repunte" en los pasados doce meses y que el producto geográfico bruto alcanzará al cinco por ciento en 1974.

Agregó que la producción minera aumentó en 16.5 por ciento, la agrícola en 17 por ciento, la construcción en 10 por ciento y la industrial en 1.9 por ciento.

Pero dijo que la ausencia de inversiones en los años recientes impidió la creación de nuevas fuentes de trabajo. La tasa de desempleo, que alcanzaba al 8.7 por ciento en agosto pasa subió en septiembre al 9.4 ciento, dijo. Informó que e tasa fue en ritmo ascende desde 1970 cuando era de 4.0 ciento. En 1971 subió a 4.3 1973, a 5.5, no hay estadísticas 1972. En los primeros meses 1974 llegó al 6,6, por ciento.

Cauas leyó esta mañ ante la Junta Militar Gobierno, ministros y aut dades su primer "estado de hacienda pública".

El ministro es uno de tres economistas civiles en gobierno militar.

Declaró que "la errada p tica económica del gobierno la Unidad Popular derroc por las fuerzas armadas el pasado se reflejaba en efectos negativos que tenía prácticamente todos los tores del país".

sana, nutritiva, se toma todo el año y por tradición se toma

más en TODOS SANTOS

ATENCION

Ahora en LA PAZ ya hay.....
TIO WILSON'S FRIED CHICKEN
Qué es TIO WILSON'S FRIED CHICKEN?
Son los DELICIOSOS POLLOS FRITOS de TIO WILSON. Comidas AMERICANAS completamente Nuevas.
Se vende en la AVDA. 16 DE JULIO, N° 1551, Planta Baja, entre Calles BUENO y CAMPERO.

TRADUCCIONES

Efectúo traducciones del inglés, alemán e italiano al español o viceversa, Llamar al teléfono 25344 o dirigirse a la casilla 812.

URGENTE

Se necesita en alquiler amplia casa residencial amoblada con grandes salones de recepción, comedor, baño de visitas, 3 oficinas, mínimo cuatro dormitorios, 2 baños completos, 2 cocinas, jardín y garaje.

Preferible en Calacoto, La Florida, Obrajes o Sopocachi bajo.

Ofertas a Casilla 3080.

MATERIALES PARA MINERIA

SACOS BARRILLEROS DE YUTE, LAMINADOS INTERIORMENTE, TIPO "JASON" 26" x 18".
BARRENOS PARA PERFORACION 800 x 40 mm.
1600 x 39 mm
NITRATO DE AMONIO TECNICO
SACOS BAJADORES TIPO "CALCUTTA"
SACOS BARRILLEROS DE POLIETILENO
PIEDRAS ESMERIL
CARRETILLAS CON RUEDA DE FIERRO Y GOMA MACIZA
ZAPAPICOS
FLOTANOL - G
XANTATOS Z-5, Z-6 y Z-11
HILO DE ALGODON PARA COSER SACOS BARRILLEROS.

SOCIEDAD MINERA COMERCIAL LTDA.

Calle Rosendo Gutiérrez N° 481 (Sopocachi).
Telfs.: 27271 - 61711.

CONSTRUIR CAMINOS ES: PROGRESO

Hágalos con

SCREPER EN TANDEM

MADAL

EXCAVA
TRANSPORTA
DESCARGA

NEGOCIOS
LUCROS
COSTOS

Es traccionable por tractores agrícolas (de ruedas) y de esteras proporcionadas en modelo:

15 - 2 R x 45 HP x 1.950 m3
20 - 2 R x 60 HP x 3.200 m3
30 - 2 R x 70 HP x 3.500 m3
Conjunto 30 - 31 x 90 HP x 7.700 m3

MADAL S.A. Implementos agrícolas y rodoviarios, Brasil
Representante en Bolivia:
TOYOTA BOLIVIANA LTDA.
Agencia en Santa Cruz:
DISTRIBUIDORA TOA LTDA.
Calle 24 de Septiembre N° 431
Teléfonos: 2-6303, 2-8243

el Programa Mundial de Alimentos

Bolivia recibió desde 1963 2.984 toneladas de alimentos

Desde 19653 a la fecha, el Programa Mundial de Alimentos ha entregado al Gobierno boliviano 2.984 toneladas métricas de alimentos, cuyo costo es de $US 1.092.500.- según informaciones de las Naciones Unidas.

El objetivo principal del PMA es el de promover, mediante el suministro de alimentos, el desarrollo socio-económico del país. Actualmente el PMA coopera al Gobierno de Bolivia en los siguientes campos:

1. Proyecto de asistencia alimentaria a las escuelas normales iniciado en el año 1963. Desde entonces el PMA hasta la fecha ha entregado al Gobierno de Bolivia 2.984 toneladas métricas de alimentos con un costo de US$ 1.092.500.

El objetivo principal de este Proyecto es el de mejorar el nivel de la educación rural contribuyendo a la preparación de un mayor número de maestros rurales. El costo elevado de la alimentación que deben pagar los alumnos y maestros pensionados en las normales significa un obstáculo muy importante para el aumento de matrículas en estos establecimientos. La ayuda del PMA reduce dicho costo al proporcionar ciertos artículos básicos, lo que ayuda al Gobierno en sus planes para aumentar el número de futuros maestros.

2. Un Proyecto de suministro de productos lácteos a la Planta de Reconstitución de Leche de La Paz. Este Proyecto comenzó en 1972 y hasta la fecha el PMA ha contribuido con 430 toneladas métricas de aceite de mantequilla y 1.242 toneladas métricas de leche en polvo desnatada.

La principal finalidad de este Proyecto es la de ayudar al Gobierno a que la reducida producción actual de leche aumente y para estimular su consumo, particularmente entre las clases sociales de ingresos bajos, tanto en el sector urbano como en el sector rural.

Los ingresos netos que, atribuibles a los productos del PMA se obtengan de la venta de leche, queso yogourt y otros productos reconstituidos, serán destinados por el Gobierno, mediante un Fondo Especial constituido, a la promoción de planes de fomento lechero en las zonas de Cochabamba, Santa Cruz y La Paz.

Un Proyecto de asistencia para el desarrollo de la producción lechera en el valle de Cochabamba. El PMA suministró 6.000 toneladas métricas de maíz con costo aproximado de un millón de dólares con la finalidad de mejorar la productividad del ganado lechero en el valle. El dinero proveniente de la venta del maíz a los productores de leche se depositá en un Fondo Especial que deberá ser utilizado para el financiamiento de actividades tendientes a mejorar la producción lechera, las mismas que contarán con el asesoramiento de una misión técnica suiza (COTESU).

- DISTINCION.- La Presidenta de la Sección Femenina de Los Amigos de la Ciudad, Irma de Bedregal, es vista cuando inauguraba el acto de homenaje a los profesionales Norah Bedregal de Otazo, Hortensia Dalenz de Ayala y Alfredo Romero Dávalos, quienes aparecen al fondo, de izquierda a derecha.

"Amigos de la Ciudad" distinguió a 3 profesionales por destacada labor

Los Amigos de la Ciudad, a través de su Sección Femenina, distinguió ayer a tres profesionales con pergaminos que testimonian reconocimiento por la labor que han desplegado en favor de la colectividad.

Las distinciones recayeron en las personas de las señoras Norah Bedregal de Otazo y Hortensia Dalenz de Ayala debido a lo que se califica de "sobresalientes servicios a la comunidad". La tercera distinción fue al Dr. Alfredo Romero Dávalos "por su constante trabajo en pro de las investigaciones cardiovasculares".

La Presidenta de la Sección Femenina de los Amigos de la Ciudad, Irma de Bedregal, y sus consocias Cristina Virreira y María Luisa de Pardo Valle, fueron las encomendadas de hacer las distinciones en presencia de invitados y de personas pertenecientes a la institución.

La señora Irma de Bedregal ponderó la labor de los homenajeados, de quienes dijo que se constituían en ejemplo de trabajo de solidaridad humana y de amor al país debido a la obra que habían realizado en favor de la sociedad sin esperar recompensas personales.

Las damas distinguidas por Los Amigos de la Ciudad agradecieron el gesto de esta institución y expresaron que el homenaje lo recibían a nombre de las mujeres que de una otra forma contribuyen al engrandecimiento del país.

INSTITUTO DEL TORAX

El Dr. Alfredo Romero Dávalos, Director del Instituto Nacional de Tórax, se dirigió a la concurrencia para expresar de su reconocimiento a Los Amigos de la Ciudad y dijo que la distinción que se le hacía la recibía en nombre de la institución que dirige por considerar que es en ella que se ha dado un trabajo efectivo en favor de la salud del pueblo.

Se refirió a las limitaciones con que se confrontan para cumplir mejores programas en el campo cardiovascular y que las entidades de este tipo requieren un constante esfuerzo para que persistan, por lo que pidió la cooperación de todos.

El Instituto de Tórax, considerado como el mejor centro hospitalario con que actualmente cuenta el Ministerio de Salud, cumple con funciones de medicina asistencial, cardiovascular y respiratoria permanente, incluyendo servicios de urgencia con nuevos procedimientos y diagnóstico que se divulgan en el exterior.

Uña de las últimas actividades que se ha propuesto llevar a cabo es la medicina preventiva mediante catastros cardiorespiratorios en grupos humanos aparentemente sanos.

La labor docente de pre y postgrado bajo el sistema de la residencia médica ha dado óptimos resultados desde que la introdujo en 1969, además de haber promocionado los conocimientos cardiovasculares en casi todo el país mediante cursos de cardiología lo que ha favorecido especialmente a los profesionales jóvenes.

El Director del INT dijo a Los Amigos de la Ciudad que merecían méritos de la entidad a su cargo corresponden al conjunto de personas que allí trabaja, habiendo reconocido los aportes que han brindado los profesionales Florentino Mejía, Marcelo Navajas, Gaston Ponce, Luis Otero y otros.

Inician hoy búsqueda de uranio en Tarija

En ceremonia especial a cumplirse hoy serán inauguradas oficialmente los trabajos de prospección aérea para la búsqueda de yacimientos de uranio en el Departamento de Tarija.

De acuerdo a informaciones difundidas por la Comisión Boliviana de Energía Nuclear, aunque no confirmadas por la Presidencia, el acto inaugural contará con la presencia del Gral. Hugo Banzer Suárez. Estará también el Ministro de Minería y Metalurgia y otras autoridades nacionales.

Los trabajos de exploración de minerales radiactivos se desarrollarán en cumplimiento del contrato de operación que COBOEN suscribió en agosto del presente año con la firma italiana AGIP. El contratista tomó como subcontratista a Geominas, que tendrá a su cargo las tareas de espectometría gama y magnetometría aéreas.

Investigan evasión de impuestos en la Renta de Cochabamba

Informaron en la Dirección General de la Renta que continúan las investigaciones relacionadas con una defraudación de impuestos denunciada en la Administración Regional de la Renta de Cochabamba.

Se ha informado que lo defraudado asciende a más de $b. 800.00.-, y que son varios los funcionarios sindicados de haber participado en el delito. Mientras duren las investigaciones, los sindicatos han sido suspendidos del desempeño de sus cargos.

La Dirección General de la Renta está en espera del informe de la Secretaría de Finanzas para adoptar las medidas y sanciones que el caso aconseje.

SEA CHOFER PROFESIONAL
APRENDA MECANICA Y CONDUCCION
CURSO INTENSIVO DE 4 MESES
Comienza el
1 DE NOVIEMBRE
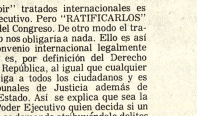
Indianápolis
AV. 6 DE AGOSTO ESQ. SANTA CRUZ Nos. VANACOCHA

Asistencia técnica para la rehabilitación de los FF.CC.

- A solicitud del Gobierno de Bolivia, el Programa de las Naciones Unidas para el Desarrollo aceptó financiar una misión de asistencia técnica a la Empresa Nacional de Ferrocarriles (ENFE)

Mediante contrato firmado el 9 de septiembre de 1970, el Banco Internacional de Reconstrucción y Fomento (BIRF), actuando como agente de ejecución, encargó esa labor a la Sociedad Francesa de Estudios y Realizaciones Ferroviarias, SOFRERAIL, y a partir de fines de 1970, una misión de asistencia técnica colabora a la ENFE.

El objetivo de la asistencia técnica es el de ayudar al Gobierno de Bolivia y a la ENFE, en la rehabilitación de los ferrocarriles mediante diversos tipos de acciones y estudios, mejorando sus métodos de administración y operación, colaborando a la ENFE en la elaboración de los documentos de base que servirán para la adquisición de equipo y materiales, y capacitando al personal en todos sus niveles, poniendo el énfasis necesario en las especialidades mayormente requeridas.

Para la realización de esta tarea, SOFRERAIL, estudió varios aspectos de la Dirección y Explotación de la ENFE y formuló recomendaciones y programas de acciones tendientes de mejorar la eficiencia de la Empresa en sus diferentes sectores a saber: mantenimiento del material motor y rodante, mejoramiento y mantenimiento de las vías, tráfico y movimiento, costos-tarifas y política comercial, contabilidad, administración del personal, telecomunicaciones, economía; trabajando en estrecha colaboración con el personal boliviano y colaboró a éste en la implantación de las reformas propuestas. A la vez, SOFRERAIL asistió a ENFE en la preparación de un Plan Quinquenal y de inversiones (1972-1976) con miras a mejorar la operación ferroviaria y crear las condiciones para que ENFE consiga atender la manera adecuada las futuras necesidades de la economía boliviana.

En diciembre de 1972 concluyeron las negociaciones entabladas con el Banco de Reconstrucción y Fomento (BIRF) a fin de obtener la financiación destinada a las inversiones programadas en el Plan de Rehabilitación de la ENFE mediante la suscripción de un primer crédito de $b. 8.000.000.-

Actualmente, dentro de la segunda fase del proyecto, se encara la consecución de un segundo crédito para el período 1975-1979, basado en un nuevo Plan de Inversión formulado por la ENFE y SOFRERAIL.

Serán invertidos 150.000 dólares en electrificación de los Yungas

Alrededor de 150.000 dólares se invertirán en el programa de electrificación de algunas zonas de los Yungas como Caranavi, Santa Fe de Caranavi y Alcoche, planes ya puestos en marcha durante el fin de semana por el Prefecto del Departamento, Tenl. Mario Escobari Guerra.

Los citados proyectos fueron financiados por el Instituto Nacional de Electrificación Rural (INER) con el aval de la Prefectura del Departamento. INER, concede a la Cooperativa regional y a la Prefectura para convertidos en beneficiarios, el plazo de quince años para la cancelación total de la deuda sobre la base del aporte mensual de los consumidores por concepto de uso de energía.

Tanto el grupo electrógeno de Caranavi como de Alcoche tienen una capacidad productiva de cien kilowatios, suficientes como para satisfacer las demandas en ambos casos.

El programa de electrificación únicamente de Alto Beni comprende las poblaciones de Caranavi, Huachi, Mayaya, Carrasco, Palos Blancos, Santa Fe, Bella Vista, Sapecho, Alcoche, Belén, Puerto Linares, Guanay, Popoy, Tipuani, Santa Ana, Teoponte, Covendo, Serranía y las zonas aledañas de actividad agroindustrial.

Durante los actos de entrega de los primeros grupos electrógenos, el Prefecto pronunció un discurso en el que sostuvo: "Las Fuerzas Armadas de la Nación conscientes del desarrollo del país, han hecho posible que los pueblos se unan y busquen su engrandecimiento. Esto sucede en Caranavi que se ha constituido en zona de grandes proyecciones gracias a interés de pobladores que respondiendo a la tarea encarada por el Gobierno, posibilita el desarrollo de Bolivia".

Posteriormente, el Tcnl. Escobari Guerra entregó obras de remodelación efectuadas en el mercado cementerio de esa población como aporte a la labor que cumplió la Alcaldesa, a quien la Prefectura le concedió 40.000 pesos bolivianos destinados a ajustes necesarios en el grupo electrógeno que genera energía a esa población.

Finalmente y terminando su visita a los Yungas el Prefecto entregó en Alcoche materiales deportivo a las agrupaciones juveniles de esa población.

Nueva directiva

CIRCULO PERUANO

El pasado martes 15 fue elegido el nuevo Directorio de esta entidad para el período 1974-1975. Lo componen los socios:

Presidente: Dr. FERNANDO ARISPE
Vice Presidente: Dr. ROLANDO ESCALANTE y Sr. LUIS DE LA ROCHA
Fiscal: Dr. LUIS PRADO
Tesorero: Dr. DARIO CHAVARRIA
Secretario: Dr. OSCAR IBAROMA
Vocales: Bertha CHANOVE, JUAN TORRES, ERNESTO LOPEZ.

Importantes datos registra el movimiento judicial de causas

La Revista Justicia, en su tercer número, registra importantes datos sobre el movimiento judicial de causas. Esta revista, dirigida por Dr. Gaston Ledezma Rojas, Subsecretario de Justicia registra las causas tanto penales como civiles, todas ellas planteadas antes las Cortes del Distrito de la República durante el primer semestre del año en curso.

CAUSAS PENALES

Entre las principales causas penales se señala que el Departamento de Santa Cruz registra el mayor número de homicidios, siguiendo los departamentos de La Paz, Cochabamba y Beni.

De acuerdo a estas estadísticas de los homicidios perpetrados en Santa Cruz alcanzaron a 51. En La Paz, estos mismos delitos se utilizaron 32, en Cochabamba, 29 y Beni, 14. En el Departamento de Pando, se registró en un semestre un solo homicidio, mientras que en Chuquisaca se cometieron 10, en Potosí 8, en Oruro 5 y en Tarija 3 homicidios.

EN MATERIA DE ESTAFAS

La Paz ocupa el primer lugar en las causas penales sobre estafas. Totaliza en el primer semestre 197 casos, Santa Cruz ocupa el segundo lugar con 146 y Cochabamba el tercero, con 142. Oruro tramita 39 casos, Potosí, 32 Chuquisaca 18, Pando y Tarija tres casos y el Beni, 6

En juicios por abuso deshonesto ocupa el primer lugar La Paz con 76 causas y siguen Cochabamba con 45, Sucre, con 9, Oruro con 14, Tarija con 8, Santa Cruz, con 4, Beni con 2 y Pando con uno. Se destaca en este cuadro la situación de Potosí que no registra ningún juicio por abuso deshonesto.

CAUSAS CIVILES

La misma publicación informa que, en materia de divorcios, La Paz registra en un semestre 1.013 casos, el segundo lugar lo ocupa Cochabamba con 560, luego Santa Cruz con 384, Oruro con 249, Potosí 107 y Chuquisaca 106. En Pando se registra el menor número de juicios ya que los iniciados alcanzan solamente a siete.

Las causas por investigación de paternidad según la misma información, Cochabamba ocupa el primer lugar, con un total de 25 casos en el primer semestre de 1974. Le siguen La Paz, 16 casos, en Pando no existe ningún juicio por esta causa, los demás departamentos registran menos de diez casos.

Los juicios ejecutivos son los de mayor número en las Cortes del Distrito de la República. Estos juicios colocan a La Paz en primer lugar con 1.123 casos; luego Cochabamba con 677, Santa Cruz con 486 casos, Oruro 342, Sucre 211, Tarija 105, Potosí 91, Beni 37 y Pando 6.

Otra entidad exige devolución del equipo camionero retenido en Camiri

La Asociación de Ganaderos de Alto Beni, en carta dirigida al Ministro de Transportes, Capitán de Navío Walter Nuñez Rivero, también exige la devolución de los equipos camioneros retenidos en el distrito de Camiri. De esta manera se suma otra institución más al pedido formulado por CORDEPAZ.

La carta, firmada por Gerardo Balderrama y Wilfredo Cossio, dice:

Señor Ministro:

CORDEPAZ, en similar nota, se ha dirigido a usted reclamando sobre la injustificada retención, en la población de Camiri, de maquinarias destinadas a obras de infraestructura caminera Sapecho-Puerto Salinas.

Nuestra Asociación, estrechamente vinculada con el desarrollo regional de la zona, suma su voz de total desconcierto frente a actitudes tan insólitas que vienen a preterir en años más, la filosofía desarrollista del señor Presidente de la República que, en declaraciones recientes, manifestó como de orden prioritario la vertebración de los Departamentos de La Paz y el Beni.

Concientes somos de que ningún girón de nuestra Patria debe quedar rezagado del impulso gubernamental, pero éste debe conseguirselo en términos de respeto y comprensión, sin dar margen a conceptos de anarquía.

Los hechos comentados llaman a una reflexión sentida de las instituciones cívicas pacefistas, para lograr una unidad en aras de su desarrollo sin escamoteo.

Señor Ministro, al saludarle a usted con las consideraciones del caso, le reiteramos la solicitud de lograr la devolución de las referidas maquinarias.

Atentamente.

Gerardo Balderrama V. Secretario General, Dr. Wilfredo Cossio A. Presidente,

La OEA ofrece a Bolivia becas para cursos en el año próximo

Por conducto de CONEPLAN, la Organización de Estados Americanos ha informado que hay becas disponibles para el curso sobre "Coordinación de la formación profesional", que se cumplirá en Madrid, a partir del 7 de abril de 1975, con una duración de dos meses.

La finalidad del curso es coordinar los programas educativo y extraescolar, fortalecer los vínculos entre el Estado, los empresarios y los trabajadores para el logro de metas de aprendizaje, promoción obrera y formación acelerada de adultos.

Se exige a los postulantes una formación profesional en campos relacionados con el curso o experiencia profesional equivalente; ocupar cargos en el Ministerio de Trabajo u otra institución gubernamental vinculada con la formación profesional, departamentos de mano de obra, servicios de empleo de los Ministerios del ramo.

DESARROLLO DE LA COMUNIDAD

La OEA ofrece también, por CONEPLAN, varias becas para un curso sobre Desarrollo de la Comunidad, que se llevará a cabo en Inglaterra, en la Universidad de Manchester, por el lapso de nueve meses, a partir del 1º de octubre de 1975.

El curso se dictará en inglés, de modo que el principal requisito es poseer ese idioma.

Los objetivos del curso es adiestrar a personal encargado del planeamiento y administración de programas de desarrollo de la comunidad. La presentación de solicitudes vence el 24 de enero del próximo año.

El postulante debe tener grado universitario para obtener la beca, además, por lo menos de dos años de experiencia en área del desarrollo de la comunidad. En caso de que no tenga título profesional será suficiente adiestramiento profesional en este campo.

MERCADOS DE CAPITAL

CONEPLAN ha hecho conocer también que la OEA tiene disponibles becas para el Segundo Curso Interamericano de Desarrollo de Mercados de Capital, que se efectuará en Río de Janeiro a partir del 1º de abril de 1975. Durará cuatro meses.

Se pretende con este curso reforzar y ampliar los conocimientos teóricos y prácticos de los ejecutivos y técnicos de los Bancos Centrales, las Bolsas de Valores y otras Instituciones financieras y privadas de los países miembros. Se busca también un amplio intercambio de ideas y experiencias sobre el desarrollo en los mercados de capital de los países de la región.

Los principales requisitos son: título universitario en materias afines con el curso y experiencia no menor de dos años en instituciones financieras públicas, privadas organismos de regulación financiera u otros.

FALANGE SOCIALISTA BOLIVIANA

SJ. DECRETO Nº 006/74

GUSTAVO STUMPF BELMONTE

JEFE EN EJERCICIO DE FALANGE SOCIALISTA BOLIVIANA

En uso de las atribuciones que le confiere la Carta Fundamental del Partido.

CONSIDERANDO:

Que, es norma partidaria la renovación constante de cuadros de Mandos Regionales de F.S.B. en atención a que la Nación, ingresa en una fase pre-eleccionaria y que se requiere de una mayor dinamicidad en sus cuadros regionales.

DECRETA:

ARTICULO UNICO.- Ratificase a los falangistas Alfonso Guzmán Ampuero, Humberto Siles Miranda y Mario Vargas Jordán en los cargos de SECRETARIOS REGIONALES DE LAS CELULAS "L" La Paz, "I" Oruro y "O" Santa Cruz, respectivamente. La ratificación o relevo del resto de autoridades Regionales del país se-realizará previa visita de una Comisión Jefatural en el curso de próximos días.

Es dado en la ciudad de La Paz, a los veintidos días del mes de octubre de mil novecientos setenta y cuatro años.

Regístrese, Archívese y Hágase Saber.

Gustavo Stumpf Belmonte
JEFE EN EJERCICIO DE FALANGE
SOCIALISTA BOLIVIANA

FALANGE SOCIALISTA BOLIVIANA

SJ. DECRETO Nº 005/74

GUSTAVO STUMPF BELMONTE

JEFE EN EJERCICIO DE FALANGE SOCIALISTA BOLIVIANA

En uso de las atribuciones que le confiere la Carta Fundamental del Partido:

CONSIDERANDO:

Que, el período pre-eleccionario al que ingresa el país, hace imperiosa la necesidad de complementar los cuadros de Dirección Nacional.

CONSIDERANDO:

Que, es de vital importancia la designación de los Vice-Presidentes de los Consejos Nacionales y otras autoridades Nacionales que coadyuven la labor de Dirección Nacional Partidaria.

CONSIDERANDO:

Que, el falangista Leonardo Cunioli del Castillo ha solicitado relevo de sus funciones de Secretario General de F.S.B

DECRETA:

ARTICULO PRIMERO.- Designase al falangista Mario Franco Franco en el cargo de SECRETARIO GENERAL DE FALANGE SOCIALISTA BOLIVIANA.

ARTICULO SEGUNDO.- Designase al falangista Leonardo Cunioli del Castillo en el cargo de COORDINADOR DEL CONSEJO EJECUTIVO NACIONAL (E.E.N) DE F.S.B.

ARTICULO TERCERO.- Designase a los falangistas Luis Mayser Ardaya como Vice-Presidente del CONSEJO NACIONAL POLITICO, Hugo Uzeda Gonzales como Vice-Presidente del CONSEJO NACIONAL ADMINISTRATIVO; y Mauro Cuéllar Caballero como Vice-Presidente del CONSEJO NACIONAL EJECUTIVO FUNCIONAL.

ARTICULO CUARTO.- Designase al falangista Duxtan Achá Alvarez en el cargo de SECRETARIO DE JEFATURA y del CONSEJO EJECUTIVO NACIONAL DE F.S.B.

ARTICULO QUINTO.- La posesión se efectuará el día jueves 24 del mes en curso a horas 18:30 en el local de la Secretaría Regional de la Célula "L" (Calle Murillo).

Es dado en la ciudad de La Paz, a los veintidós días del mes de octubre de mil novecientos setenta y cuatro años.

Regístrese, Archívese y Hágase Saber.

GUSTAVO STUMPF BELMONTE
JEFE EN EJERCICIO DE FALANGE
SOCIALISTA BOLIVIANA

LLEGO SU REVISTA
busca
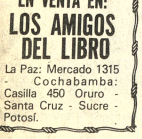
EN VENTA EN:
LOS AMIGOS DEL LIBRO
La Paz: Mercado 1315 - Cochabamba: Casilla 450 Oruro - Santa Cruz - Sucre - Potosí.

SILVANA
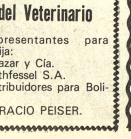
El reloj del Veterinario
Representantes para Tarija:
Salazar y Cía.
Methfessel S.A.
Distribuidores para Bolivia:
HORACIO PEISER.

RATIFICACION QUE NO RATIFICA NADA

Declaración de la ALIANZA PDC-PRA-MNRI sobre la "ratificación" del Convenio con el Brasil

El gobierno Militar de facto presidido por el Gral. Banzer ha "ratificado" por Decreto Supremo el convenio de venta de gas e intervención del Brasil en los planes de desarrollo de Bolivia. Las FF.AA. que ejercen por decisión propia y exclusiva el Poder Ejecutivo sin la participación de ningún partido político aparente o real y sin representación popular de ninguna clase, han asumido, con la firma de los Ministros, la responsabilidad de esa "ratificación". A los miembros de la Institución que no estén de acuerdo con este criterio hay que recordarles que "quien calla otorga".

Pero no por eso la supuesta "ratificación" de un convenio peligroso para el país adquiere validez jurídica ni obligatoriedad para el pueblo de Bolivia.

En efecto, la Constitución de 1967 está vigente en virtud de un decreto supremo de este mismo gobierno. De acuerdo a ella los poderes del Estado, que se ejercen en representación de la Soberanía del pueblo, son separadas y tiene atribuciones propias y específicas que no pueden delegarse. El Poder Ejecutivo no puede dirimir las contenciones entre particulares; el Poder Judicial no puede suscribir tratados internacionales; el Poder Legislativo no se ocupa de construir caminos, etc. para citar sólo algunos ejemplos sencillos

De acuerdo a la constitución, cuando uno de los Poderes del Estado ejerce atribuciones correspondientes a los otros comete exceso de autoridad y usurpa funciones ajenas lo que determina la nulidad de esos actos arbitrarios. Es por eso que después de la ruptura de facto se someten sus actos legislativos a la aprobación del Parlamento. Sin esa aprobación los decretos dictados por los gobiernos de facto en materias que competen exclusivamente al Poder Legislativo carecen de validez.

"Negociar y suscribir" tratados internacionales es atribución del Poder Ejecutivo. Pero "RATIFICARLOS" es atribución exclusiva del Congreso. De otro modo el tratado de 1904 con Chile no nos obligaría a nada. Ello es así porque un tratado o convenio internacional legalmente suscrito y "ratificado" es, por definición del Derecho Internacional, Ley de la República, al igual que cualquier otra Ley. Como tal obliga a todos los ciudadanos y es aplicable por los Tribunales de Justicia además de comprometer a fe del Estado. Así se explica que sea la Corte Suprema y no el Poder Ejecutivo quien decida si un asilado o extraditable es o no culpable de delitos comunes, debe ser o no entregado. La Corte Suprema aplica los tratados sobre asilo como leyes de la República.

El gobierno militar de facto parece ignorar alegremente estos conceptos elementales del Derecho y pretende "ratificar" sus propios actos sin esperar que se reuna el Parlamento, Actúa como el pecador que se absuelve a si mismo. Siguiendo ese criterio podría ocurrir que un Juez de Partido, cuya sentencia ha sido apelada, falle en el mismo la apelación, y tambien el recurso de nulidad Esto significa hacerse ilusiones no solo sobre la ilimitada magnitud de un poder sino también sobre la eternidad e irreversibilidad de sus actos.

Los convenios internacionales sobre el gas suscritos con la Argentina y el Brasil por gobiernos militares de facto, tienen que ser revisados irremediablemente por el Congreso para ratificarlos, rechazarlos o instruir al Poder Ejecutivo que negocie su modificación. Entre tanto eso ocurra, por mucho que se hallen en ejecución, no obligan al pueblo de Bolivia, No comprometen la fe de la República. No son leyes de la Nación.

Hay algo mas. Todo gobierno de facto, al tomar el Poder, tiene que regularizar necesariamente su situación jurídica no solo en el ámbito interno sino también ante los demás Estados de la comunidad internacional. Con ese propósito y de acuerdo a prácticas establecidas, informa, que se halla en control de la situación interna; pone en vigencia determinado estatuto jurídico y declara que cumplirá los compromisos internacionales legalmente contraídos por su país. Los otros Estados reconocen o simplemente informan que continuarán sus relaciones con el nuevo gobierno sobre esas bases. Se establece así una norma jurídica de conducta interna e internacional que no puede mandarse al canasto cualesquiera que sean las exigencias externas, los intereses en juego o la ignorancia de los que gobiernan.

Las otras naciones saben por que así se les ha dicho, que el nuevo gobierno no ha desconocerá los derechos adquiridos o los derechos civiles de sus connacionales que habitan en el país donde se ha producido el cambio de régimen; que no se considerará hurgarlo por el Presidente del Comando Conjunto de las FF.AA.: que no se expropiarán sus bienes por orden del Arzobispo ni se los condenará a muerte por el Director General de Tránsito. Saben también que el gobierno de facto ciertamente puede contraer compromisos internacionales, pero que, por su propio origen irregular que no representa la voluntad expresa de los gobernados, no puede "ratificar" esos tratados. Esta limitación ha sido aceptada y declarada. Así sea sin apercibirse de lo que estaba haciendo, por el propio gobierno militar de facto del Gral. Banzer al poner en vigencia la Constitución como estatuto jurídico válido y obligatorio interna e internacionalmente.

Cuando los gobiernos de facto (habitualmente militares) resuelven asumir conciente, deliberada y expresamente las funciones del Poder Legislativo además de aquellas del Poder Ejecutivo, se ven forzados a declararlo así. Lo mismo tendría que ocurrir si también resolvieran asumir las funciones del Poder Judicial o entrar en la Iglesia de su país. En cuanto al Legislativo eso es lo que han hecho los militares brasileros al reemplazar la constitución de su país por los "Actos Institucionales" aprobados por ellos mismos. En Chile se ha dicho oficialmente que se dictará (o se ha dictado ya) una nueva Constitución dejando sin efecto la anterior. Los Parlamentos de esos países, así como el de Cuba, han sido expresamente abolidos. La democracia representativa como sistema de gobierno ha sido sustituida por otro sistema de gobierno, cualesquiera que sea su nombre. Ha desaparecido formalmente la alternabilidad en el ejercicio del poder. Esos gobiernos son, o pretenden ser, de duración indefinida como el Tercer Reich de Hitler o la dictadura del proletariado en la Unión Soviética. Ha pasado a ocupar un régimen legal diferente del anterior, un estatuto jurídico conocido nacional o internacional.

Nada de eso ha ocurrido en Bolivia. Todo lo contrario. La Constitución de 1967 está en vigor como se ha dicho antes, en virtud de un Decreto Supremo del mismo gobierno que ha suscrito los acuerdos con el Brasil y esos acuerdos han sido suscritos durante la vigencia expresa de esa Constitución. El Parlamento no ha sido abolido. Se ha distribución privativa de "ratificar" los convenios internacionales estaba entonces vigente y continúa así. Aún mas. El propio gobierno se encamina, o por lo menos dice por tercera vez que se encamina, a devolver al pueblo su derecho soberano de elegir a sus gobernantes sean ellos diputados y senadores o convencionales, Presidente Constitucional de la República o Diciembre Supremo.

El país puede tolerar que el gobierno del Gral. Banzer declare vencedor, por Decreto Supremo a un equipo de fútbol que perdió el partido, porque eso no tiene importancia. Pero no puede tolerar que se entregue por Decreto Supremo, a un Estado extraño, la planificación, la dirección y la ejecución de nuestro desarrollo económico. Menos puede tolerar que se "ratifique" esa entrega por otro Decreto.

Así que la "ratificación" de que se trata no es, en el mejor de los casos más que la acumulación de un error sobre otro error.

Estas cosas elementales deben ser tenidas en cuenta precisamente a fin de precautelar nuestras buenas relaciones con los paises amigos y evitar malos entendidos futuros.

POR LA AUTENTICA REVOLUCION NACIONAL

La Paz, 22 de octubre de 1974

Félix Vargas Lucero
Jefe Alterno de la ALIANZA

Mario Calderón M.
Secretario de Prensa e Informaciones de la ALIANZA

UNIVERSIDAD BOLIVIANA

CONSEJO NACIONAL DE EDUCACION SUPERIOR

Aviso Nº 27/74

PRORROGA DE INSCRIPCIONES PARA EXAMENES DE INGRESO A LA U. B.

El Consejo Nacional de Educación Superior, en función de los intereses de los postulantes á la Universidad Boliviana que no han podido concluir el procesamiento de sus certificados del Ciclo Medio, tiene a bien comunicar que ha ampliado el período de Inscripciones para Exámenes de Ingreso correspondientes al Primer Semestre Académico de 1975, hasta horas 18:00 del DIA MIERCOLES 23 de Octubre, en todas las Universidades del Sistema UB.

La Paz, 22 de Octubre de 1974

Cancilleres de Bolivia y Brasil firman convenios

BRASILIA, 22 (AP).- El canciller boliviano llegó hoy aquí para concretar la instrumentación de un convenio de gas natural entre BOLIVIA y Brasil y debatir la financiación de las industrias bolivianas del acero, cemento y fertilizantes.

Alberto Guzmán Soriano fue recibido en una base de la Fuerza Aérea cerca de Brasilia por el canciller brasileño Antonio Azeredo da Silveira y el Ministro de Comercio e Industria Severo Romes, como así también los embajadores de BOLIVIA, Argentina, Uruguay y Paraguay.

"Las naciones vinculadas no alientan intenciones tendientes a explotar a sus países socios" aseguró el Canciller brasileño a su colega boliviano. "Todo lo que hacemos lo hacemos como hermanos, sin intenciones de tomar ventajas unilaterales en ningún acuerdo"...

Mañana Soriano y Silveira tienen previsto firmar convenios para ratificar un contrato multimillonario de provisión de gas por 20 años. El acuerdo garantiza la venta de 140 millones de pies cúbicos diarios de gas natural boliviano a Brasil, a cambio de asistencia brasileña en el desarrollo de la industria boliviana.

La oposición política en BOLIVIA al acuerdo "ya fue superada", sostuvo el canciller boliviano. "De todos modos, fue insignificante".

A cambio del garantizado suministro de gas natural boliviano, Brasil acordó suministrar un total de 80 millones de dólares para asistencia y financiación de las industrias bolivianas en la región de Santa Cruz.

PLIEGO DE PETICIONES.– Los dirigentes de la Federación Sindical de Trabajadores Mineros de Bolivia, Víctor López Arias y Oscar Salas, visitaron al Presidente de la República, Gral. Hugo Banzer Suárez, para entregarle el pliego de peticiones de incremento en sus salarios.

Mineros piden al Gobierno salario mínimo nacional de $b. 80 diarios

La Federación de Trabajadores Mineros de Bolivia, a través de su comisión económica, y cumpliendo una determinación del ampliado nacional de sindicatos mineros, efectuó un estudio de la situación económica-social de los trabajadores de la minería nacionalizada y privada, llegando a la conclusión de pedir al Gobierno como salario mínimo 80 pesos diarios.

El mismo estudio sostiene que los mineros actualmente viven sólo con un 50% del poder adquisitivo de la fecha inmediatamente anterior a la devaluación monetaria.

Los trabajadores mineros luego de hacer una serie de consideraciones sobre las negociaciones que precedieron a este estudio resolvieron someterlo a consideración del Presidente de la República, Gral Hugo Banzer Suárez. Los planteamientos son los siguientes:

1.- Demandar la fijación del Salario Mínimo Nacional de $b. 80.00 por jornada. Por su propia naturaleza, una medida de esta clase sólo es posible sea dictada, lógica y racionalmente, por el gobierno y por nadie más.

2.- Demandar la incorporación o la soldadura en el cien por ciento de las compensaciones colaterales al salario básico diario, como ser $b. 135,00, 150.00 y 250,00, más el incentivo a la asistencia vigente en la minería nacionalizada y de la misma manera los colaterales de $b. 135,00, 150,00, 400,00 a los salarios básicos de los trabajadores de la minería privada.

3.- Demandar el congelamiento de los artículos de uso y consumo y/o la fijación de precios topes, para garantizar el poder adquisitivo de los salarios.

4.- Demandar la implantación del Bono de Antiguedad de conformidad a la siguiente escala:

ESCALA POR AÑOS SE SERVICIO PARA TRABAJADORES DE INTERIOR MINA

2	a	4	años	10%
4	a	6	años	15%
6	a	8	años	20%
8	a	10	años	25%
10	a	12	años	30%
12	a	14	años	35%
14	a	16	años	40%
18	años adelante			50%

ESCALA POR AÑOS DE SERVICIO PARA TRABAJADORES DE SUPERFICIE

2	a	4	años	3%
4	a	6	años	6%
6	a	8	años	9%
8	a	10	años	12%
10	a	12	años	15%
12	a	14	años	18%
14	a	16	años	21%
16	a	18	años	24%
18	a	20	años	30%
20	a	22	años	35%
22	a	24	años	40%
24	a	26	años	45%
26	años adelante			50%

5.- Demandar la participación en las utilidades trimestrales de las Empresas en favor de los trabajadores de la minería privada al igual que a los trabajadores de Corporación Minera de Bolivia, con el objeto de incentivar la producción.

6.- Demandar el pago compensatorio establecido por las medidas de octubre de 1973, de $b. 120,00, al Sector Pasivo Minero. Asimismo efectivizar el pago de $b. 50,00 de incremento acordado con las autoridades de gobierno desde hace dos años y medio. Igualmente extender los beneficios que depare el presente Pliego en la proporción reconocida por ley para este sector.

Y, como en términos de derecho, lo accesorio sigue a lo principal, las reivindicaciones que acompañan a nuestra demanda de Salario Mínimo, consideramos que deben ser atendidas y resueltas por el mismo órgano que trate aquel.

Nuestra reivindicación, relativa al salario mínimo nacional minero, está no sólo respaldada por la Legislación Boliviana de Trabajo, sino también por la entidad especializada de las Naciones Unidas, cual es la Organización Internacional del Trabajo, de la que Bolivia es país miembro. En efecto, el Convenio 131 de la O.I.T. de 22 de junio de 1970, dice a la letra:

"1.- Todo Estado Miembro de la Organización Internacional del Trabajo que ratifique este Convenio se obliga a establecer un sistema de salarios mínimos que se aplique a todos los grupos de asalariados, cuyas condiciones de empleo hagan apropiado la aplicación del sistema".

La Federación de Mineros, está presta a concurrir ante su alta autoridad o ante la Comisión Interministerial del sector social del Gobierno, para fundamentar la justicia e legitimidad de nuestra demanda.

Plan oficial

Hay necesidad de que Bolivia construya su imagen turística

El Plan Enunciativo de las Posibilidades de Desarrollo Turístico de Bolivia, entregado oficialmente la semana pasada, establece entre las necesidades para el fomento de esta actividad, la urgencia de comenzar por construir la imagen turística del país.

Según el mencionado plan, es necesario que Bolivia elabore su material de difusión y propaganda de atracción turística, creando una imagen que permita al posible visitante extranjero identificar al país a través de algo que es característico.

En ese sentido, se pone como ejemplo que la difusión de la famosa Torre Eiffel, identifica a París, lo mismo que el Pan de Azúcar lo hace con Río de Janeiro.

Dentro de la estrategia de promoción de las actividades turísticas nacionales, elaborada por la Dirección estatal del ramo, se afirma que es necesario que se elabore esa imagen auténticamente boliviana y se la difunda en el mercado internacional del turismo.

"Como en turismo se da el fenómeno de que a quien hay que distribuir es al consumidor y llevarlo hasta donde está el producto, ya que éste no puede ser trasladado, con la imagen se envasa al producto turístico y de este modo puede ser trasladado a los lugares de demanda para ser dado a conocer. Un atractivo turístico recorre el mundo en su imagen y por ella es conocido mundialmente", dice uno de los párrafos del proyecto.

"Una nación, para vender turísticamente su naturaleza, su historia o sus obras, debe ser capaz de poseer y vender la vitalidad básica sin la cual el país entra en el turismo" agrega el proyecto.

"Ninguna imagen vale si no es vital. Vital en cuanto recoge lo esencial. Vital en cuanto recoge la vida"

Respecto a la vitalidad de la infraestructura turística de un país, el proyecto dice que los caminos, aeropuertos, transportes, comunicaciones, hoteles restaurantes, artesanías, servicios en general, son el signo de esa manifestación.

"Es por esto que el turismo se plantea para una nación en desarrollo, como un desafío", manifiesta el plan

Finalmente, se advierte que la actividad turística no debe ser enfocada exclusivamente con el fin de atraer a los visitantes extranjeros sino que la infraestructura y servicios, deben estar a disposición del pueblo.

Constructores latinoamericanos solidarios con anhelo marítimo

Los representantes de la industria de la construcción de los países latinoamericanos se solidarizaron con el anhelo boliviano de encontrar una pronta solución a su problema de mediterraneidad.

La Cámara Boliviana de la Construcción informó que el IX Congreso Interamericano de la Industria de la Construcción, que se cumplió en Caracas la primera quincena del presente mes, aprobó una declaración en la que después de hacer consideraciones sobre los problemas que confronta Bolivia por no tener un acceso libre al mar anota: "La Cámaras de Construcción de Latinoamérica, reunidas en la capital venezolana, cuna del Libertador Simón Bolívar, declaran su solidaridad con la Nación Boliviana, dada su mediterraneidad, para que encuentre rápida y eficiente solución a los problemas de comunicación que confronta"

Los informantes de la Cámara agregaron que la mayor parte de los asistentes al congreso, el margen de la declaración, expusieron su criterio claro de considerar justo el retorno boliviano a las que fueran sus costas sobre el Pacífico.

REAJUSTES POR ALZA DE PRECIOS

Posteriormente en la Cámara se refirieron aspectos relativos a los resultados de la reunión de Caracas y se afirmó que en consideración a que la industria de la construcción crea la estructura básica del desarrollo de las naciones, se vió la necesidad de que las legislaciones latinoamericanas relacionadas con esta actividad dispongan la inclusión en los contratos, de cláusulas de reajuste automático por elevación de precios de materiales en los mercados nacionales e internacionales.

RESPONSABILIDAD

Se informó también que el Congreso de Venezuela sirvió para mostrar la nueva actitud empresarial dentro del ramo de la construcción, "que es consciente del papel que le toca dentro de los esfuerzos de desarrollo de los países". Se indicó que se coincidió plenamente en definir que el objetivo fundamental de los constructores es trabajar por que se den las condiciones para el bienestar humano y que es preciso desarrollar iniciativas destinadas a satisfacer las aspiraciones de vivienda para sectores de menores recursos económicos.

Seminario sobre Electroforésis

En el Instituto Boliviano-Alemán, hoy, se dicta el seminario sobre Electroforesis de Sistema de Microzona, a cargo de Raymundo Holguín, representante de la firma Beckman Instrumenst Inc.

En el seminario se proyectarán diapositivas sobre teoría y aplicaciones Electroforésis y se procederá a una práctica de separaciones de proteínas y lipoproteínas en membranas de acetato de celulosa y gel de agar.

Potosí protesta por deficiencias en el servicio de agua potable

(ANF).- El pueblo de Potosí, a través de sus entidades cívicas, protesta por el fracasado intento de reacondicionar el servicio de agua potable, cuyas obras ejecutadas en tiempo prolongado, al final no han satisfecho los requerimientos de la población.

Las pruebas, luego de haberse instalado el servicio de reacondicionamiento, no dieron los resultados esperados por cuanto se evidenció la falta de presión y la consecuente nula circulación del líquido por varias zonas; además se detectó grietas y filtraciones en el sistema de entubado que retrasarán por otro tiempo la entrega de la obra.

Al respecto, las instituciones potosinas manifiestan que las autoridades del gobierno central y del departamento deben tomar cartas en el asunto, a fin de responsabilizar a los causantes" que no han encarado con seriedad y responsabilidad" la ejecución de tan importante proyecto, en perjuicio de la población de la Villa Imperial.

Entre las entidades que "mucho tienen que ver con tal fracaso", se señala al Comité de Desarrollo, que contrató los servicios de la Boyle Inggeneri y a la empresa Ingeniería Politécnica Panamericana.

CNSS compra nuevas partidas de drogas

La Caja Nacional de Seguridad Social comprará productos farmacéuticos para abastecerse por 18 meses, según la convocatoria a propuestas que estudia el Consejo Directivo de esa entidad.

Los servicios médicos de la CNSS cuentan en la actualidad con una considerable partida de drogas y que con sentido previsor efectuarán la nueva compra, se anunció.

CURSO SOBRE SEGURO SOCIAL BASICO

Un curso para funcionarios de las cajas y fondos de seguro social se dicta en la Caja Nacional de Seguridad Social. Está auspiciado por el Instituto Boliviano de Seguridad Social y el Instituto Superior de Administración Pública.

En el curso se desarrolla temas relacionados con la administración de personal, problemas actuariales, contabilidad, organización y métodos de servicios médicos.

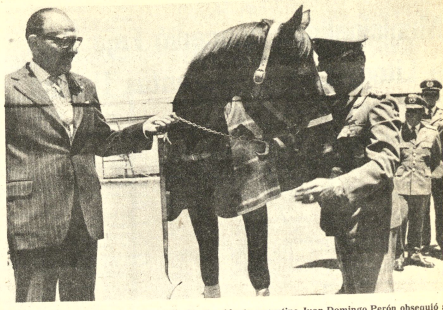

OBSEQUIO DE PERON.– El fallecido Presidente argentino Juan Domingo Perón obsequió al Presidente Hugo Banzer Suárez un caballo de pura sangre, en oportunidad del encuentro que ambos mandatarios sostuvieron en Buenos Aires hace un año.

El Embajador argentino Eduardo Alberto Salazar, entregó ayer ese caballo al Gral. Banzer éste, al agradecer el obsequio, dijo: "Este hermoso animal es un recuerdo imperecedero de u amigo y un gran hombre que ha sido respetado por los bolivianos y por el mundo entero; el tenien general Juan Domingo Perón". El Presidente boliviano bautizó al animal con el nombre de "Gra Amigo".

Sigue paro parcial de normalistas en repudio a anteproyecto de ley

Los estudiantes normalistas continúan pasando clases a medio horario como demostración de descontento ante la decisión de las autoridades educativas de conseguir la aprobación de la Ley de Normales sin una revisión adecuada del anteproyecto de la misma.

Ese sector estudiantil tomó tal determinación en vista de que sus observaciones al documento, y las gestiones para que se haga una discusión amplia mediante personas e instituciones relacionadas con la educación, no fueron escuchadas por las autoridades.

La asistencia a clases es general pero limitada al cincuenta por ciento, lo que significa que los estudiantes reciben enseñanza de dos horas en el turno de la mañana y otras dos en el de la tarde y no cuatro como es habitualmente.

Se explicó que la medida fue tomada de esta manera para evitar el menor perjuicio posible y para demostrar ante la opinión pública que no se trata de un afán de ocio sino de una reclamación considerada como justa.

Los estudiantes manifestaron también, que al tener conocimiento de que las autoridades están dispuestas a la clausura del año académico, no han querido dar el menor pretexto para que se aplique ese tipo de medida.

Entretanto, los dirigentes estudiantiles de dicho centro de profesionalización ha desplegado actividades para lograr que las autoridades desistan de su propósito de hacer aprobar la mencionada ley y que accedan a la revisión solicitada.

Dijeron que confían en que se comprenda que el pedido es procedente, ya que el anteproyecto fue elaborado sin la participación de profesionales y sectores expertos en la materia por lo cual el documento adolece de muchas fallas, especialmente en lo que se refiere a su inadecuación a la realidad económico social y cultural del país.

En base a lo expuesto los estudiantes normalistas consideran que el documento necesita un análisis sereno y detallado, sin que las intransigencias se impongan para no permitir elementales innovaciones.

Se dejó establecido que si no se hace caso a estos planteamientos, la aprobación del documento y sus consecuencias serán de exclusiva responsabilidad de quienes lo hicieren.

CURSO.– El Subsecretario de Industria, Juan Pereyra, inauguró un curso de capacitación turística al que asisten empleados de varias empresas dedicadas al ramo. Exhortó a los participantes a trabajar por mostrar a Bolivia con todos sus atractivos y sus ventajas. "La nueva Bolivia está en vuestras manos", dijo. En el acto de inauguración participó también el Director del Instituto Turístico, Juan Lucio, quien lamentó que muchas empresas dedicadas a las tareas turísticas trabajen con personal improvisado que ocupan cargos de agentes de viajes, guías y otros servicios especializados. El curso, que se desarrolla en el Instituto Superior de Administración Pública, durará cinco meses.

Modificaciones en ruta de vehículos dispuso Tránsito

Por la ejecución de obras de alcantarillado en la Plaza 1 Septiembre (Garita de Lima) Servicio Nacional de Tránsito dispuesto los siguientes cambios de ruta para vehículos:

DE SUBIDA Las siguientes líneas de colectivos: 12, 13, 14, 22, 24, Micro "E", Trufi, Servicio rápido a El Alto, Servicio interprovincial y interdepartamental; asimismo todo vehículo de transporte pesado deberán tomar obligatoriamente la siguiente ruta: Estación Central, Av. República, calle 15 de Abril, Av. Apumalla, CONSERVATORIO SU LADO IZQUIERDO hasta la calle José M. Aliaga, de donde continuará por rutas establecidas.

DE BAJADA Los colectivos 12, 13, 14, 19 y 23; servicio interprovincial, interdepartamental y transporte pesado tomará la siguiente ruta de bajada: Av. José María Asín, Pasaje Av. Apumalla, CONSERVATORIO SU LADO IZQUIERDO, Av. Juana M. Gorriti, y Av. República de donde se continuará por rutas establecidas.

El Micro "E", Trufi y transporte liviano tomará la siguiente ruta de bajada: Av. Virrey Toledo, Calle Córdova, Said y Quintanilla, de donde proseguirán por las establecidas.

Las líneas de colectivos 7, 10, 18, 20, 22, 24, 26, mantienen su ruta normal.

UNA NUEVA IDEA PARA VOLAR A...

EUROPA

CON EL 25% DE DESCUENTO PARA ESTUDIANTES

Consulte a su agente de viajes o en:

AEROLINEAS ARGENTINAS

La Paz Av. Mcal. Santa Cruz Esq. Almirante Grau Telf. 51711

Cochabamba Nataniel Aguirre 6294 Telf. 4832

Santa Cruz Ayacucho 163 Telf. 29998

AVISO PERMANENTE

DEUDORES A PRESENCIA

Se insinúa a las instituciones y personas que aparecen en la presente lista de deudores, aperso narse por nuestras oficinas a objeto de cancelar sus cuentas:

Cine "Lux"
Dirección Nacional de Ferrocarriles
Academia Indianápolis
Industrias Metálicas (Sr. Remberto Cardozo).
Comité de Acción Paceña
Sr. Jorge Ríos Gamarra (Industrias Rimpolio)
Sr. Abel Domínguez Ascarrunz
Sr. Mario Roncal
Sr. Alberto del Carpio
Inboltex
Club Social 16 de Julio
Tibor Téllez (Círculo Peruano)
Dirección Nacional de Aeronáutica Civil
Empresa Nacional de Televisión
Aerolíneas Peruanas (APSA).
Panorama Boliviano (Sr. José M. Rodríguez)
Club 21
Movimiento Nacionalista Revolucionario
Radio Illimani
Peletería Santiago
Frente Popular Nacionalista
Asociación de Fútbol de La Paz.
Carlos Arce Zabaleta.
Zaida Barrón
CO.IN.CO
Confederación Pro - Defensa Nacional
Comité de Defensa de Excombatientes.
Comercial Loayza
René Dávila Morales
Hogares Bolivianos
Instituto Brasilia
Instituto Boliviano del Café
Inter Public
Inti Punko S.R.L.
José Jiménes
Tito Landa
La Protectora
Radio El Cóndor
Radio Universo
Sociedad Industrial Tecno Eléctrica
Sergio Destrepo Publicidad
Ukamau
Vector Ingeniería e Ind. Boliviana
Varlazco
Comercial Vértice (A. Baldivieso).
Corporación Panoramic
Club de Leones Miraflores
Confederación Nacional de Excombatientes de la Guerra del Chaco.

La Paz, 3 de octubre de 1974.

ES PEQUEÑA PERO... ES UNA VERDADERA

MAQUINA DE ESCRIBIR

*ES UNA MAQUINA PROFESIONAL UD. SE DARA CUENTA TAN PRONTO LA USE

¡Pruebe y verá..!

FACIT Facilita su trabajo

Le esperamos en:

HANSA Ltda. Desde Bolivia de confianza con mas de 65 años al servicio del país

Departamento Mercaderías Tel. 50878 Yanacocha Esq. Mercado

Sucursales: COCHABAMBA-ORURO-POTOSI-SANTA CRUZ-SUCRE-TARIJA-TUPIZA-VILLAZON

oncurso de Ediciones Bibliográficas

Municipalidad concedió Faja Roja a Litografías e Imprentas Unidas

La Municipalidad de La Paz otorgó la Faja Roja a Litografías e Imprentas Unidas, en mérito a la mejor edición y confección editorial de 1974.

La casa editorial premiada accedió a este galardón con la edición del libro "Teogonía andina" de Fernando Díez de Medina. También publicó en el curso de este año "Los estandartes del Rey" y "Dependencia, Historia y revolución tecnológica".

El jurado calificador del Concurso de Ediciones Bibliográficas 1974, auspiciado por la Dirección General de Cultura de la Municipalidad paceña, se reunió el pasado viernes 18 para deliberar en torno a las obras presentadas al certamen.

El informe final señala que, además de la Faja Roja, se concedieron las siguientes distinciones:

Faja Amarilla:- A la mejor producción literaria, a la obra "Los estandartes del Rey", de Adolfo Costa du Rels.

Faja Verde:- A la mejor producción en el campo científico y técnico, a la obra "Dependencia, Historia y Revolución Tecnológica", de Carlos Ponce Sanginés, Mariano Baptista Gumucio y Walter Hermosa Virreira.

Faja Guinda:- A la mejor revista: a la de novelista y Aeronáutica", año XVIII, Nº 29, correspondiente a agosto de 1974.

El jurado calificador estuvo integrado por Teodosio Imaña Castro, Félix Eguino Zavalla, Walter Costas Badani, Víctor Santa Cruz, Arturo Costa de la Torre, Alfredo La Plaza y Carlos Urquizo Sossa.

Concierto de Raúl Barragán

- El conocido pianista y musicólogo nacional Raúl Barragán ofrecerá hoy un concierto en el Goethe Institut.

La velada musical comenzará a horas 18 y 30, con la Sonata en Fa Menor de D. Scartatti.

El programa incluye, además, obras de Gluck, Brahms, Chopin, Palmero, Granados y Lecuona.

Barragán, con estudios en Bolivia y Estados Unidos, desarrolla una constante labor musical en nuestro medio, traducida en conciertos y en el ejercicio de la crítica.

Club del Libro 37

El Club del Libro 37 cumple mañana el séptimo aniversario de su fundación. Con este motivo los responsables de la institución han preparado dos actos culturales, que se realizarán en el Cultura Hispánica y en el Goethe Institut.

Mañana, a horas 18 y 30, en la sala de conferencias del Instituto de Cultura Hispánica, tendrá lugar la presentación del libro Introducción a la Sociología", de Hetty Jordán de Albarracín, Actuará como moderadora la Dra. Kandy Balboa de Díaz.

En la segunda parte de la sesión literaria, Beatriz Schulze dará lectura a algunos de sus poemas, los que serán objeto de comentarios.

Los festejos concluirán el viernes, con un concierto de canto en el Goethe Institut, a cargo de la Escuela de Música "Mozart" Participarán en la velada musical - que comenzará a horas 18 y 30 - los artistas Jorge Soliz, Julio Peñaloza, Gabriela de Carvajal y Emilio Salgueiro. acompañados al piano por Aida Isabel García.

El programa de este concierto incluye obras de Caba, Viscarra Monje, Alvarez Serrano, Mortet, Puccini, Gastaldón, Mascagni, Donizetti y Rossini.

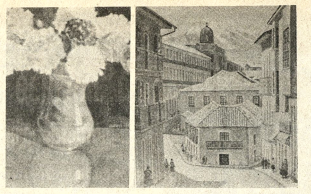

OLEOS de Carlos Sheppard. El artista expone una serie de óleos y acuarelas en la Casa Municipal de Cultura.

ARTE Y CULTURA

Concurso literario sobre la obra de Eca de Queiroz

La Embajada de Portugal convoca a un concurso literario, en el género de ensayo, sobre la vida y la obra del novelista y escritor portugués Eca de Queiroz, de acuerdo a las bases siguientes:

1º.- El tema del ensayo deberá versar sobre la vida y la obra de Eca de Queiroz.

2º.- Podrán intervenir todos los escritores e intelectuales con actual residencia en Bolivia.

3º.- Los trabajos presentados al Concurso deberán ser inéditos con una extensión mínima de ocho páginas y un máximo de quince.

4º.- Firmados con pseudónimo y escritos a máquina, a doble espacio y en papel tamaño oficio, los trabajos deberán ser enviados en tres ejemplares, acompañados de sobre lacrado con la identificación y dirección del autor, a la dirección siguiente, Embajada de Portugal (Concurso Eca de Queiroz) Edificio Cosmos-Av. 16 de Julio 1800, 10º Piso of. 2.- La Paz - Bolivia (Casilla 4178)

5º.- El plazo de entrega de los originales fenece el 15 de Diciembre a las 12 horas, y el jurado calificador emitirá su fallo el 20 de Diciembre.

6º.- Se discernirán las siguientes recompensas:
Primer Premio - 6.000.00
Segundo Premio - 3.000.00
Tercer Premio - mención honorífica.

7º.- Los trabajos premiados se publicarán en la prensa nacional y los originales no premiados serán incinerados.

8º.- El jurado calificador estará integrado por los señores Oscar Cerruto, Walter Montenegro y Roberto Prudencio.

La entrega de las recompensas se hará en un acto público organizado por la Embajada de Portugal en una fecha a fijarse oportunamente.

Exposiciones

Desde el pasado lunes exponen sus obras en el Salón Municipal de la calle Colón un grupo de jóvenes artistas nacionales. Se trata de Víctor Siladi, César Jordán, Mario Velasco, Angel Oblitas, Cristina Flores.

La muestra -que estará abierta al público hasta fin de semana- incluye pinturas, grabados, repujados en cobre y arte cinético.

-o-o-o-

Casa Municipal de la Cultura.- Sala de exposiciones temporales: Oleos y acuarelas de Carlos Sheppard. En este centro cultural también se realiza la exposición filatélica Chino-Boliviana, que incluye lo más sobresaliente de las emisiones postales de ambos países.

-o-o-o-

GALERIA NAIRA.- Exposición de las principales ediciones de José Camarlinghi. La muestra, inaugurada anoche, incluye gabinetes títulos de conocidos autores nacionales. De este modo Naira da comienzo a un programa cultural que oscilará desde muestras pictóricas hasta conferencias sobre diversos temas.

Veterinaria "San Roque"

Calle Federico Zuazo 1508 - Telef. 25260 - 40711

Participa a su distinguida clientela que ha retornado de Europa su Gerente Técnico Dr. ARTURO LIZARRAGA. M., quien a partir de mañana atenderá en su horario habitual.

La Paz, Octubre de 1974

CURSO PSICOTECNICO

CLUB "UNIVERSITARIO"

Comunica a los postulantes a la Universidad Bolivana que éste se realizará a partir del día Sábado 26 del presente con prácticas intensivas en resolución de TEST.
INFORMES e INSCRIPCIONES:

Departamento de Deportes de la U.M.S.A. (Segundo patio)
Salón Parroquial de la Iglesia CORAZON de MARIA (Av. Busch)

Terreno en Santa Cruz

Al contado compro 6 ó 15 hectáreas sobre camino a Montero desde el kilómetro 8 hasta Warnes. Enviar ofertas con copia de plano o croquis a casilla 4979 La Paz.

COMPRESORA

Compramos compresora para trabajos de perforación en roca.
Capacidad 250 p3/minuto.
Referencias: Teléfono 21934.

UNIVERSIDAD BOLIVIANA
UNIVERSIDAD MAYOR DE SAN ANDRES
INSTITUTO DE INVESTIGACIONES QUIMICAS - DEPARTAMENTO DE QUIMICA

LA DIVISION DE QUIMICA APLICADA OFRECE SUS SERVICIOS EN:

R.R. P.P. No. 229
ENSAYOS DE MINERALES
ANALISIS QUIMICO DE METALES Y ALEACIONES
ANALISIS DE SUELOS
ANALISIS QUIMICO DE AGUAS
ANALISIS QUIMICOS EN GENERAL
ASESORAMIENTO SOBRE OPTIMIZACION DE METODOS DE ANALISIS
ASESORAMIENTO SOBRE PROBLEMAS DE TECNOLOGIA QUIMICA
ASESORAMIENTO SOBRE FORMULACION DE PROYECTOS PARA INDUSTRIAS QUIMICAS.
CAPACITACION DE TECNICOS

Teléfono No. 25847
Av. Villazón No. 1995
Al fondo derecha.
Casilla 303
LA PAZ - BOLIVIA.

LICITACIONES * REMATES * CITACIONES * CONVOCATORIAS * LLAMAMIENTOS A PROPUESTAS * EDICTOS *

EDICTO

El Dr. Jaime Catacora Linares, Juez 3o de Partido en lo Civil de la Capital, etc.

MEDIANTE EL PRESENTE EDICTO CITA, LLAMA Y EMPLAZA A JULIO MALKI PARA QUE POR SI O MEDIANTE APODERADO ASUMA DEFENSA DENTRO DEL JUICIO EJECUTIVO SEGUIDO POR GONZALO BILBAO LA VIEJA D. POR LA FIRMA CONSTRUCCIONES MECANICAS DEL ESTAMBRE S.A., SOBRE COBRO DE DOLARES.

MEMORIAL DE FOJAS DIEZ.- Señor Juez de Partido en lo Civil.- En la vía ejecutiva, demanda el pago de la cantidad adeudada.- Otrosí.- Domicilio.- Gonzalo Bilbao La Vieja D. abogado y apoderado de la firma Construcciones Mecánicas del Estambre S.A., domiciliados en Barcelona España, en virtud del poder que acompaño, ante usted con el mayor respeto digo:- Las letras de cambio que acompaño al presente memorial, giradas por Construcciones Mecánicas del Estambre S.A.,- (Barcelona España), aceptadas por Fabrica de Hilados de Algodón "SONATEX" (La Paz.- Bolivia), como Julio Malki y endosadas a la orden del Bank of América de La Paz. Bolivia, por el Banco de Santander (sucursal de Sabadell - España y devueltas por el Bank of America al Banco de Santander fueron canceladas por Fábrica de Hilados de Algodón "Sonatex" a su vencimiento a fecha fija ni por el aceptante ni por su aval, teniendo por lo tanto mi persona el encargo de proceder a iniciar la presente acción en resguardo de los intereses de mis mandantes.- Como consta en las letras de cambio a que hago mención. Sirvase Ud. ordenar, las operaciones de descuento fueron por las cantidades de 286,24 $.U.S., (doscientos ochenta y seis 24/100 dólares americanos) y 6.633. 50 $.U.S. (seis mil seiscientos treinta y tres 50/100 dólares americanos) que obliga a Sonatex y al señor Julio Malki solidaria y mancomunadamente, al pago de dicha suma, mas los gastos de protesto, intereses y costos judiciales por haberse venido el caso de la literanza.- Legalmente protestadas, por falta de pago las letras en cuestión siendo liquidas y exigibles las cantidades adeudadas y teniendo tales documentos la fuerza ejecutiva que les reconoce los artículos 352 y 341 del Código Civil, así como el 424 del Pdto. Civil con la precisa que hago de abonar justos y legítimos pagos y en la vía ejecutiva demanda a la FABRICA DE ALGODON "SONATEX" y a Julio Malki, el pago de un total de 6.898.84 $US.- (seis mil ochocientos noventa y ocho 84/100 dólares americanos) cantidad que cubre el importe de las dos letras de cambio, por capital adeudado, mas intereses legales, costas, gastos judiciales que se liquidaran oportunamente a lo dispuesto por el artículo 428 del Código Mercantil mas gastos de protesto del juicio.- En consecuencia pido a usted, se tenga dictar el auto de solvendo y a las vez mande librar embargo de los bienes de los deudores, de conformidad a lo prescrito por los artículos 427 y 438 del Procedimiento Civil.- Otrosí Domicilio.- Socabaya 340 of 307.- Será justicia, etc.- La Paz, mayo 6, 1974.- Sello y firma.- Dr. Gonzalo Bilbao La Vieja.- Abogado.- PROVEIDO DE FOJAS ONCE.- Un sello que dice. Distrito Judicial de La Paz. Juzgado 9o de Partido en lo Civil.- Bolivia.- A 8 de mayo de 1974. Téngase por apersonado para fines de ley al que vers mande librar embargo de los bienes de los deudores, de conformidad a lo prescrito por los artículos 427 y 438 del Procedimiento Civil.- Otrosí Domicilio.- Socabaya 340 of 307.- Será justicia, etc.- La Paz, mayo 6, 1974.- Sello y firma.- Dr. Gonzalo Bilbao La Vieja.- Abogado.- PROVEIDO DE FOJAS ONCE.- Un sello que dice. Distrito Judicial de La Paz. Juzgado 9o de Partido en lo Civil.- Bolivia.- A 8 de mayo de 1974. Téngase por apersonado para fines de ley al que vers mande librar embargo de los bienes de los deudores, de conformidad a lo prescrito por los artículos 427 y 438 del Pdto. Civil.- Al otrosí.- Por señalado domicilio.- Notifíquese a la Fábrica de Hilados de Algodón "Sonatex" y a Julio Malki, para que en el término de tercero día den y paguen a la Firma Construcciones Mecánicas del Estambre S.A. la suma de $US. 6.898.84, bajo apercibimiento de costas e intereses legales.- Sin perjuicio librese mandamiento de embargo contra los bienes de la parte ejecutada hasta el monto de lo adeudado, todo en conformidad a los arts. 427 y 438 del P. Civil.- Al otrosí.- Por señalado sello y firma. Dr. Jaime Catacora Linares. Juez 9o de Partido en lo Civil.- Ante mi. Jenny C. Villanueva Secretaria del Juzgado 9o de Partido en lo Civil. MEMORIAL DE FOJAS CUATRO.- Señor Juez Instructor.- Inicia acción ejecutiva.- Otrosíes.- Felix Rios por el Banco Central de Bolivia, en mérito al poder notarial bastante adjunto que acredita mi personería en esta causa a Ud., con respeto digo:- En base del pagaré debidamente reconocido de fs. 1, inicio acción ejecutiva contra ANTONIO JOSE MUÑOZ CORONEL, NESTOR MAGNE VEGA sobre cobro de pesos ($b. 3.000.-) mas dispuesto lo que a continuación se transcribe.- Señor Juez 3o. de Instrucción en lo Civil.- Pide notificación personal a los demandados para que en tercero día al Banco Central de Bolivia, el capital adeudado, así como los intereses respectivos, bajo apercibimiento de costas.- Sin perjuicio se libre mandamiento de embargo contra los bienes de los deudores.- Otrosí.- 1ro. Pido que las notificaciones se practiquen conforme a Ley.- Otrosí 2 Domicilio, Sección Legal del Banco Central de Bolivia.- Justicia, etc.- La Paz, 24 de mayo de 1965.- Firma.- Jose Luis Aparicio.- abogado.- Firma.- Felix Rios.- Procurador.- AUTO DE SOLVENDO QUE LE SIGUE A FOJAS CUATRO VUELTA.- Sello del Juzgado.- A 29 de Junio de 1965.- Vistos: La demanda, liquidez y exigibilidad del documento de fs. 3 (pagaré), la personería de las partes y la protesta que se hace de abonar justos y legítimos pagos, notifíquese a Antonios José Muñoz Coronel y Nestor Magne Vega, para que a tercero día den y paguen al Banco Central de Bolivia, el capital, intereses, de tres mil pesos bolivianos ($b. 3.000.-) intereses convenidos y costas del juicio. Sin perjuicio se libre mandamiento de embargo contra los bienes de los deudores de conformidad a los Arts. 427 y 438 del Pdto. Civil.- A mérito del poder con acredita se reconoce la personería de Felix Rios.- Al otrosí 1º.- Practíquese las notificaciones conforme a Ley.- Al otrosí 2º.- Domicilio que señalado.- Edgar Oblitas Fernandez.- Juez sexto de Instrucción en lo Civil.- MEMORIAL DE FOJAS DIECISIETE.- Señor Juez Instructor 3º. en lo Civil.- Pide notificación por edictos.- Leonardo Lizón A.- por el Banco del Estado, antes Depto. Bancario del Banco Central de Bolivia.- en el juicio ejecutivo seguido contra Antonio José Muñoz Coronel y Nestor Magne Vega, sobre cobro de pesos a Ud. respetuosamente digo:- En vista de que su autoridad anuló obrados hasta el estado de solvendo, solicito nuevamente se sirva ordenar se notifique con la demanda, auto de solvendo y de acuerdo a las representaciones del Oficial de Diligencias del Juzgado y de la Policía Judicial, pedido a Ud. se sirva ordenar se notifique a todos los jecutados mediante edictos publicados en la prensa local, de conformidad a lo dispuesto por el Art. 141 del Pdto. Civil.- Será Justicia, etc. La Paz, 24 de octubre de 1963 .- Firma.- Dra. Kandy de Diaz.- abogado.- Firma.- Leonardo Lizón A.- Por el Banco del Estado.- AUTO QUE LE SIGUE.- Sello del Juzgado.- A 26 de octubre de 1973.- Vistos: Las representaciones del Oficial de Diligencias del Juzgado de la Policía Judicial, notifíquese a Antonio José Muñoz Coronel y Nestor Magne Vega de conformidad al Art. 141 del Pdto. Civil.- Firma.- Dra. Dora Villarroel de Lira.- Juez 3o. Juzgado 3º. de Instrucción en lo Civil.- Firma.- Martha Michel Cortez.- Actuaria del Juzgado 3º. de Instrucción en lo Civil.- Es librado en la ciudad de La Paz, a los dieciseis días del mes de octubre de mil novecientos setenta y cuatro años.- Sello del Juzgado Primero de Instrucción en lo Civil.- a.- Dra. Dora Villarroel de Lira.- Juez 1ro. de Instrucción en lo Civil

La Paz - Bolivia.

Ante mi

Juan Antonio Chahin Lupo
Actuario del Juzgado 1ro. de Instrucción en lo Civil

P.O. del Sr. J. 1rô. de I. en lo C.

MINISTERIO DE FINANZAS
DIRECCION GENERAL DE LA RENTA
Ampliación presentación de Propuestas

Se amplía el plazo de presentación de propuestas hasta el día 6 de noviembre de 1974 a horas 18 para la provisión de equipos de radio y accesorios de las siguientes características:

1.- Ocho unidades transceivers tropicalizados de banda lateral única (SSB); HF de 100 a 300 watts de potencia en antena; operación en 4 canales alta y baja (USB-LSB); rango de frecuencias de 3 a 15 MHZ; para 100/220 voltios corriente alterna de 50 ciclos; clase de operación telefonía y telegrafía.

2.- Tres unidades Phone-Patch, para los mismos equipos de radio.

3.- Ocho antenas dipolo con trampas de onda para cada frecuencia que se especificará oportunamente para cuatro frecuencias.

4.- Un lote de repuestos para un tiempo de 2 a 4 años para los transceivers.

5.- Ocho unidades manipuladores telegráficos.

6.- Ocho unidades auriculares para los transceivers.

La Paz, 22 de octubre de 1974

DEPARTAMENTO DE COMPRAS Y SUMINISTOS

Dra. María Inés Vera Ampuero
Jefe Dpto. de Compras y Suministros
Ministerio de Finanzas

UNIVERSIDAD MAYOR DE SAN ANDRES

DIVISION DE INFRAESTRUCTURA

SEGUNDA CONVOCATORIA A PROPUESTAS Nº 009/74

Se convoca a las Firmas Constructoras de 3ra., y 4ta. Categoría legalmente inscritas en la Cámara de Construcción para la:

CONSTRUCCION DE SERVICIOS HIGIENICOS.

Los Pliegos de especificaciones técnico administrativo podrán ser retirados de la Oficina de Infraestructura (Av. Villazón Nº 1905) previa presentación del comprobante de Pago del Tesoro Universitario de $b. 300.-.

Las propuestas se presentarán con todas las formalidades de ley en sobre cerrado y lacrado, acompañando boleta de garantía de un monto correspondiente a $b. 100.- más el 5 por ciento del valor total de la propuesta, hasta horas 18:30 del día miércoles 13 de noviembre de 1974, en la Secretaría de la Dirección General Administrativa de la UMSA, Avda. Villazón Nº 1995.

La Paz, 21 de octubre de 1974.

Ing. Gerardo Velasco Téllez
JEFE DE LA DIVISION DE INFRAESTRUCTURA
Vo. Bo. Dr. Luis Fernando Valle.
SECRETARIO GENERAL DE LA UMSA.

EMPRESA SIDERURGICA BOLIVIANA S.A.

SEGUNDA CONVOCATORIA

A PROPUESTAS

Se invita a las firmas importadoras legalmente establecidas en el país a la presentación de propuestas para la provisión inmediata de los siguientes vehículos:

2 Jeeps con capacidad de 6 personas.
1 Vagoneta de 4 puertas.

Pudiendo, además los proponentes agregar cualquier detalle que estimen conveniente, las propuestas serán presentadas en sobre cerrado, lacrado y cumpliendo los requisitos legales en la Dirección de Administración de la Empresa, Av. 16 de Julio Nº 1769, Planta Baja, hasta el día 25 del presente mes.

La Paz, octubre de 1974

GERENCIA GENERAL

EDICTO

El Dr. Mario Agramont Salazar, Juez 3ro. de Instrucción en lo Civil de la Capital, etc.

Por el presente edicto, notifica, cita, llama y emplaza a Oswaldo Angeles y la firma Sedatex Ltda. para que por si o mediante apoderado asuman defensa dentro del juicio ejecutivo seguido por el Banco del Estado contra los indicados deudores sobre cobro de pesos, a cuyo fin se les transcribe los recaudos pertinentes, prevenidoles las conminatorias de Ley.--- MEMORIAL DE FOJAS VEINTITRES.--- Señor Juez Instructor 3º en lo Civil.--- Solicita citación de remate con 5 diez dias del encargado.--- Otrosí.--- Pide se reconozca la firma y rúbrica en rebeldía.--- Leonardo Lizón A. por el Banco del Estado, antes Departamento Bancario del Banco Central de Bolivia en el juicio ejecutivo seguido contra Pablo Angeles y la firma Sedatex, Ltda. sobre cobro de pesos, a Ud. respetuosamente digo:--- habiendo sido notificado el peptante con la demanda, auto de solvendo, pido a Ud. señor juez, se sirva citar de remate con los diez dias del encargado, de acuerdo a Ley --- Otrosí 1º. En igual forma ha sido notificado en el mismo edicto publicado en la prensa girante, por lo que solicito se le reconozca la firma y rúbrica estampada en la letra de cambio que la ira.- no habiéndose presentado a reconocerla, por lo que pido se la reconozca en rebeldía. --- Será Justicia, etc. La Paz 2. de octubre de 1973.--- Firmado. --- Dr. Santiago Mollinedo .--- Abogado Sección Legal.--- Firmado. --- Leonardo Lizón A.--- AUTO DE FOJAS CINTRES VUELTA.--- Sello del Juzgado .--- A, 4 de Octubre de 1972 .--- Se sobreseria el secreto de fs. 13. ---- Firmado .--- Mario Agramont Salazar .--- Juez 3ro. de Instrucción en lo Civil.--- Ante mi ---- Martha Michel Cortez .--- Actuario del Juzgado 3ro. de Instrucción en lo Civil.--- Señor Juez Instructor 3º en lo Civil.--- Acompaño edicto.--- Otrosí. Se providencia al otrosí del memorial que indica.- Leonardo Lizon A. por el Banco del Estado, antes Departamento Bancario del Banco Central de Bolivia en el juicio ejecutivo seguido contra Oswaldo Angeles y la firma Sedatex Ltda. sobre cobro de pesos, a Ud. respetuosamente digo:--- Habiéndose cumplido con el edicto publicado en la prensa local, por lo que pide sea adjuntado a sus antecedentes, donde se ha notificado al principal deudor con edicto de remate. --- Otrosí --- Pido a Ud. señor Juez, se sirva proveerlo a mi memorial presentado de fecha 2 de octubre de 1973, en Otrosí 1º. y sea en el dia ---- Será Justicia, etc.----- La Paz 8 de mayo de 1973.--- Firmado --- Dr. Santiago Mollinedo --- Abogado Banco del Estado – Firmado ---- Leonardo Lizón ---- AUTO QUE LE SIGUE FOJAS VEINTITRES VUELTA.---- Sello del Juzgado .--- A, 9 de Mayo de 1973 ---- A sus antecedentes Providenciando al Otrosí del memorial de fs. 23 .- Vistos: el informe verbal de actuaria en sentido de que citado y emplazado el personero legal de la firma Sedatex no ha concurrido al Juzgado el dia y hora señalados, en su rebeldia se dan por legalmente reconocidas sus firmas y rúbricas estampadas en la letra de cambio adjunta ($b. 4.000.-) de conformidad al Art. 911 Del Código Civil y Art. 9º de la Ley de 19 de Diciembre de 1905, Reg. "S.R.Q. sus antecedentes corre y vale".- Firmado Dr. Mario Agramont Salazar --- Juez 3ro. de Instrucción en lo Civil.- Firmado Ante mi –Martha Michel Cortez - Actuario del Juzgado 3ro. de Instrucciones en lo Civil.--- MEMORIAL DE FOJAS VEINTISEIS .--- Señor Juez Instructor en lo Civil. --- Pide notificación por edictos .--- Leonardo Lizón A. por el Banco del Estado, en el juicio ejecutivo seguido contra Pablo Angeles y Sedatex. ---- sobre cobro de pesos, a Ud. respetuosamente digo: ---- Habiéndose dado por reconocida la firma y rúbrica del personero legal de la firma SEDATEX LTDA. girador de la letra de cambio base de presente acción, pido a Ud. se sirva disponer se notifique con el memorial y auto de rebeldia mediante edicto publicado en la prensa local, de conformidad a lo dispuesto por el Art. 141 del Pdto. Civil y como se acredita por la representacia de fs. 17 ---- Será Justicia etc. ---- Firmado Dr. Walter Lara Paravicini ---- Abogado Banco del Estado ---- Firmado ---- Leonardo Lizón A. ---- AUTO QUE LE SIGUE DE FOJAS VEINTISEIS ---- Sello del Juzgado ---- A, 8 de Octubre de 1974 ---- Notifíquese al personero legal de la firma SEDATEX LTDA. de conformidad al Art. 141 del Pdto. Civil.--- Dra. Dora Villarreal de Lira ---- Juez 3ro. de Instrucción en lo Civil ---- Es librado en la ciudad de La Paz, a los dieciseis días del mes de Octubre de mil novecientos setentaicuatro años.

NANCY B. DE ALTUZARRA
Actuario del Juzgado 3ro.
de Instrucción en lo Civil
La Paz, Bolivia.

Notificación a Antonio José Muñoz Coronel y Néstor Magne Vega.

EDICTO

La Dra. Dora Villarroel de Lira, Juez Tercero de Instrucción en lo Civil en la Capital, etc.

HACE SABER: al público en general Que: dentro del juicio ejecutivo seguido por el BANCO DEL ESTADO, antes Depto. Bancario del Banco Central de Bolivia contra ANTONIO JOSE MUÑOZ CORONEL y NESTOR MAGNE VEGA sobre cobro de pesos ($b. 3.000.-) se ha dispuesto lo que a continuación se transcribe.- MEMORIAL DE FOJAS CUATRO.- Señor Juez Instructor.- Inicia acción ejecutiva.- Otrosíes.- Felix Rios por el Banco Central de Bolivia, en mérito al poder notarial bastante adjunto que acredita mi personeria en esta causa a Ud., con respeto digo:- En base del pagaré debidamente reconocido de fs. 1, inicio acción ejecutiva contra ANTONIO JOSE MUÑOZ CORONEL, NESTOR MAGNE VEGA, por la suma liquida y exigible de Tres Mil Pesos Bolivianos ($b. 3.000.-) protestando abonar justos y legítimos pagos.- consiguiente de conformidad a los Arts. 437 y 438 del Pdto. Civil, pido a su autoridad dictar auto de solvendo para que los demandados paguen en tercero dia al Banco Central de Bolivia, el capital adeudado, así como los intereses respectivos, bajo apercibimiento de costas.- Sin perjuicio se libre mandamiento de embargo contra los bienes de los deudores.- Otrosí.- 1ro. Pido que las notificaciones se practiquen conforme a Ley.- Otrosí 2 Domicilio, Sección Legal del Banco Central de Bolivia.- Justicia, etc.- La Paz, 24 de mayo de 1965.- Firma.- Jose Luis Aparicio.- abogado.- Firma.- Felix Rios.- Procurador.- AUTO DE SOLVENDO QUE LE SIGUE A FOJAS CUATRO VUELTA.- Sello del Juzgado.- A 29 de Junio de 1965.- Vistos: La demanda, liquidez y exigibilidad del documento de fs. 3 (pagaré), la personeria de las partes y la protesta que se hace de abonar justos y legítimos pagos, notifíquese a Antonios José Muñoz Coronel y Nestor Magne Vega, para que a tercero dia den y paguen al Banco Central de Bolivia, el capital, intereses, de tres mil pesos bolivianos ($b. 3.000.-) intereses convenidos y costas del juicio. Sin perjuicio se libre mandamiento de embargo contra los bienes de los deudores de conformidad a los Arts. 427 y 438 del Pdto. Civil.- A mérito del poder con acredita se reconoce la personeria de Felix Rios.- Al Otrosí 1º.- Practíquese las notificaciones conforme a Ley.- Al Otrosí 2º.- Domicilio que señalado.- Edgar Oblitas Fernandez.- Juez sexto de Instrucción en lo Civil.- MEMORIAL DE FOJAS DIECISIETE.- Señor Juez Instructor 3º. en lo Civil.- Pide notificación por edictos.- Leonardo Lizón A.- por el Banco del Estado, antes Depto. Bancario del Banco Central de Bolivia.- en el juicio ejecutivo seguido contra Antonio José Muñoz Coronel y Nestor Magne Vega, sobre cobro de pesos a Ud. respetuosamente digo:- En vista de que su autoridad anuló obrados hasta el estado de solvendo, solicito nuevamente se sirva ordenar se notifique con la demanda, auto de solvendo y de acuerdo a las representaciones del Oficial de Diligencias del Juzgado y de la Policia Judicial, pedido a Ud. se sirva ordenar se notifique a todos los jecutados mediante edictos publicados en la prensa local, de conformidad a lo dispuesto por el Art. 141 del Pdto. Civil.- Será Justicia, etc. La Paz, 24 de octubre de 1963 .- Firma.- Dra. Kandy de Diaz.- abogado.- Firma.- Leonardo Lizón A.- Por el Banco del Estado.- AUTO QUE LE SIGUE.- Sello del Juzgado.- A 26 de octubre de 1973.- Vistos: Las representaciones del Oficial de Diligencias del Juzgado de la Policia Judicial, notifíquese a Antonio José Muñoz Coronel y Nestor Magne Vega de conformidad al Art. 141 del Pdto. Civil.- Firma.- Dra. Dora Villarroel de Lira.- Juez 3o. Juzgado 3º. de Instrucción en lo Civil.- Firma.- Martha Michel Cortez.- Actuaria del Juzgado 3º. de Instrucción en lo Civil.- Es librado en la ciudad de La Paz, a los dieciseis días del mes de octubre de mil novecientos setenta y cuatro años.- Sello del Juzgado Primero de Instrucción en lo Civil.- a.- Dra. Dora Villarroel de Lira.- Juez 1ro. de Instrucción en lo Civil

La Paz - Bolivia.

Ante mi

Juan Antonio Chahin Lupo
Actuario del Juzgado 1ro. de Instrucción en lo Civil

P.O. del Sr. J. 1rô. de I. en lo C.

Notificación al personero legal de la firma SEDATEX

EDICTO

El Dr. Juan de Dios Clavijo Velásquez.- Juez Primero de Instrucción en lo Civil, de la Capital, etc.

Mediante el presente Edicto, cita, llama y emplaza a los supuestos herederos del que fue Mariano Lima Ramos para que por si o mediante apoderado legalmente constituidos asuman defensa dentro del juicio sobre bienes vacantes seguido por GERMAN MACIAS BOTELLO, para lo que se les transcribe los recaudos pertinentes:- MEMORIAL DE DEMANDA CORRIENTE A FOJAS TRES.- SEÑOR JUEZ INSTRUCTOR ORDINARIO EN LO CIVIL.- Denuncia bienes vacantes .- Otrosí .- Edictos y Citaciones .- Mas Otrosí.- Domicilio .- German Macias Botello, natural y vecino de esta, mayor de edad, casado, con domicilio en calle Luis Lara Nº 638 de esta ciudad; con Cedula de identidad Nº 208906 en La Paz, hábil por derecho, presentandome ante su autoridad, con todo respeto digo:- Por el certificado de defunción que acompaño y así como por de nacimiento, se evidencia el fallecimiento del señor MARIANO LIMA RAMOS, en fecha 21 de julio de 1971 en esta ciudad de La Paz, quien no ha dejado ninguna clase de herederos; y al más bien, varias casas: a) Una casa en la avenida Buenos Aires Nº 1221 de 7 pisos; b) Una casa en la calle Leon de la Barra Nº 734; otros bienes así como vehiculos que los fré señalando en el curso del presente trámite, y a los que denunció como bienes vacantes del cual lo prescriben los Arts. 646 y siguientes del Pdto. Civil y 556 de Codigo Civil.- En su merito y por los antecedentes señalados, pido a Ud., señor Juez, que le imprima el trámite correspondiente a esta demanda de bienes vacantes a ser definitiva se declarela vacancia de los bienes señalados y, se ME ASIGNE EL PORCENTAJE QUE POR LEY ME FAVORECE.--- Será Justicia, ---Otrosí.- Al Ser admitida la presente demanda de bienes vacantes, pido a Ud. llenar las formalidades de ley citando y emplazando mediante Edictos de los presuntos herederos del de cujus, así como a la Dirección Distrital de Educación, también a los Ministerios de Trabajo y Finanzas para que precautelen sus porcentajes. Asimismo, se notifique a la Renta Interna para fines de orden impositivo. Entidad donde la Sección Sucesiones de la Dirección Distrital de la Renta Interna, toma el tramite primero Lic. 20 como consecuencia de la denuncia que formule mediante carta de fecha 15 de febrero del presente año de 1.974. Los Edictos pido que sean entregados por Actuaria para su correspondiente publicación de ley.--- Mas Otrosí.--- Como domicilio y para saber providencias señalo la casa de la calle Luis Lara Nº 638 de esta ciudad.--- La Paz, 30 de julio de 1974.--- Firmado.--- Juan Antonio Chahin Lupo.--- Actuario del Juzgado Primero de Instrucción en lo Civil.--- Firmado.--- Juan Antonio Chahin Lupo.--- Actuario del Juzgado Primero Portugal.;--- Abogado.--- Firmado .--- Reglito.--- German Macias Botello.--- DECRETO QUE CORRE A FOJAS CUATRO VUELTA.- La Paz, 30 de julio de 1974.- Sello del Juzgado Primero de Instrucción en lo Civil.- a.- Dra. Dora Villarroel de Lira.- Juez 1ro. de Instrucción en lo Civil

La Paz - Bolivia.

Ante mi

Juan Antonio Chahin Lupo
Actuario del Juzgado 1ro. de Instrucción en lo Civil

P.O. del Sr. J. 1rô. de I. en lo C.

COMITE DE OBRAS PUBLICAS DE SANTA CRUZ

CONVOCATORIA Nº 55/74''

SEGUNDO LLAMADO

Se convoca a propuestas para la provisión de dos Unidades de Bombeo (Nº 1 y Nº3), a utilizarse en la Estación Elevatoria de Aguas Servidas de esta ciudad.

Las especificaciones técnicas y generales podrán ser adquiridas en la Sección Caja de este Comité, o de nuestras oficinas de la ciudad de La Paz, calle Loayza 250, Edificio Castilla 8º. piso, oficina 807, previo pago de $b. 100.-

Las propuestas deberán presentarse en la Secretaría General del Comité, calle La Paz esq. Warnes, en sobre cerrado y lacrado, hasta horas 17.00 del día 5 de octubre de 1974, con el siguiente rótulo.

''CONVOCATORIA Nº 55/74''

Santa Cruz, octubre de 1974

Agenda Femenina

CONFERENCIA SOBRE DROGADICCION

Esta tarde a horas 18 en el Club de La Paz el Mayor Rolando, Antezana, Jefe del Departamento de Narcóticos y Estupefacientes, dictará una conferencia sobre el problema de la drogadicción, la charla estará dedicada a los padres de familia de los diferentes establecimientos escolares. La conferencia se realizará dentro del programa de festejos del 13 aniversario de la fundación de CONCORS.

ESPOSAS DE ECONOMISTAS

Se cita a las socias de la Institución, a la reunión que se llevará a cabo el día de mañana a horas 15 en casa de la señora María Luisa de Revollo (Obrajes, Avenida Hernando Siles Nº 6252).

En la oportunidad la señora Graciela de Aguilar rendirá homenaje a la fundación de La Paz.

BLOQUE FEMENINO DE PROMOCION MORAL

Mañana a horas 18.30 en el auditorium de Don Bosco se llevará a cabo la conferencia del Mayor Guido López Villagómez, sobre problemas de la juventud. La charla cuenta con el auspicio del Bloque Femenino de Promoción Moral y está dirigida a los padres de familia.

COMITE FEMENINO PRO CULTURA

Esta tarde a horas 17 en casa de la señora Guillermina Sánchez, Av. Busch 1226, se realizará el té ofrecido por esta agrupación en honor de sus consocias Dra. María Angélica Panozo, Mujer Universitaria Distinguida y de la señora Elvira Bedregal por la publicación de su libro "Perfiles Femeninos".

Fallecimientos

En la paz del Señor y confortada con los auxilios de la santa religión católica, ha dejado de existir el que en vida fué fundador de la Escuela Nacional de Ciegos:

Prof. JUSTO PASTOR CRIALES RADA

(Q. E. P. D.)

Rosenda Burgos de Criales, esposa; Lucila Criales de Calatayud, Cecilia Criales, hijas, Roberto Criales Rada, hermano, Emilio Calatayud Aguilar, hijo político, hermanas políticas, sobrinos, nietos sobrinos y demas familia, ruegan a sus primos, nietos sobrinos y demas familia, ruegan a sus amistades, personas piadosas y en especial al Centro Intelectual "Agustin Aspiazu" Escuela Nacional de Ciegos, Maestros Jubilados, asistir a la traslación de los restos mortales del extinto al Cementerio General el día de hoy miércoles 23 del presente a horas 16 p.m. (4 de la tarde). El cortejo fúnebre partirá de la Casa Social del Maestro Calle Jenaro Sanjinés esq. Ingavi. Atención que comprometerá la gratitud de la familia doliente.

Servicios funerarios Allaga Figueroa 773 Tels. 25676- 64800

"BOLIVAR" S.A. DE SEGUROS participa el sensible fallecimiento del que en vida fue su asegurado;

ZENAIDO MAIZ CELIS

(Q. E. P. D.)

María Luz Dávila de Maiz, esposa; Angel Maiz, Dora, Espectación, hermanos; Donato y Aldó, hermanos políticos, sobrinos y demás familia ruegan a sus amistades y en forma especial a los residentes Chicheños, Pulacayo, Empleados de COMIBOL y Sindicato de Taxistas 1º de Mayo se dignen concurrir a la traslación de los restos mortales del extinto al Cementerio General el dia de hoy Miércoles 23 a Hs. 11 a.m. El cortejo fúnebre partirá de la calle Jimenez Nº 780. Favor que comprometerá la gratitud de la familia doliente.

La Paz, octubre de 1974

Misas

Cnl. Audac Ledezma, G. Ramón Ledezma G., Catalina L. de Alfaro, Julia L. de Herrero, Enriqueta L. de Ordoñez, Francisca L. de Lara, hijos; Ernesto Alfaro, Luis Ordoñez, Luisa L. de Ledezma, Laura G. de Ledezma, hijos políticos, los nietos, bisnietos, sobrinos y demás familiares de la que en vida fue madre Sra.

DÑA. MATILDE GUERRERO v. DE LEDEZMA

(Q.E.P.D.)

Ruegan a sus relaciones, amigos y personas piadosas y en especial a los Miembros de las Fuerzas Armadas, personal de Reforma Agraria, Club de Leones de la Ciudad Satélite, se digne concurrir a la misa, recordando el mes de su llorado fallecimiento se mandará a celebrar el día MIERCOLES 23 del presente mes, a horas 19 P-M en el Templo de SAN AGUSTIN".

Su concurrencia comprometerá la eterna gratitud de la familia doliente. El duelo se despide en la puerta del templo.

Los familiares de la que fue señora doña

MARTHA MORALES DE PABON

(Q.E.P.D.)

ruegan a sus parientes, amistades y personas piadosas, elevar una oración en sufragio de su alma, en la misa que se celebrará el día 24 del presente mes a horas 12 en el Templo de María Auxiliadora (Av. 16 de Julio), recordando el primer aniversario de su llorado fallecimiento.

Su asistencia a este acto de piedad cristiana comprometerá el profun do reconocimiento de la familia doliente.

Sociales

REUNIONES

Los socios del Rotary Club se reúnen hoy en una sesión almuerzo en los salones del Club de La Paz. En la ocasión rendirá homenaje a la fundación de La Paz, el Ing. José Miguel de Velasco.

Mañana a horas 19 en los salones de la Cancillería se llevará a cabo un programa especial de homenaje al XXIX Aniversario de las Naciones Unidas para el que han cursado invitaciones especiales el Ministro de RR.EE. y Culto y el Representante Residente del Programa de Naciones Unidas para el Desarrollo en Bolivia.

COMPROMISO

Con la visita de estilo se formalizó el compromiso matrimonial de la señorita Rosario Gallardo Orlandini con el señor Thomas Bianchi Gnarra. La boda se realizará en breve.

NACIMIENTOS

En la Clinica Metodista nació la primogénita de los esposos Enrique Peres y Miriam Harb.

En el hogar de los esposos Eddy Córdova y Guadalupe Dzuik fue alegrado con el nacimiento de su primogénito. La madre recibe atención en la Clinica Santa Fe.

BAUTIZO

En la ciudad de Montero, Santa Cruz de la Sierra, fue bautizado con el nombre de Antonio Alfredo el primogénito de los esposos Tte. Alfredo Antonio Calderón Gutiérrez y Argentina Rosa de Calderón.

FALLECIMIENTO

Falleció en México D.F., la señora Eliana Graff de Bolton, madre del Dr. Fernando Bolton Graff, relacionado con familias bolivianas.

Fallecimientos

"BOLIVAR" S.A. DE SEGUROS participa el sensible fallecimiento de la que en vida fue su asegurado.

Doña LUISA VELASQUEZ de MAMANI

(Q. E. P. D.)

Sipriana Mamani, esposa; Natividad M. de Limachi, Marcelo, Victor, Adrián y Gabriel Mamani, hijos; Regorio Limachi, Salvina Q. de Mamani, hijos políticos, María, Margarita, Jerónimo, Dolores Nelson, Rita, Lilia y Pacesa, nietos y demás familia ruegan a sus amistades se dignen concurrir a la traslación de los restos mortales de la oxtinta al Cementerio General el dia de hoy Miércoles 23 a hs. 16 p.m.

El cortejo fúnebre partirá de la Av. Ramos Gabilan Nº 5 Final Achachicala.

Favor que comprometerá la gratitud de la familia doliente.

La Paz, octubre 1974

Elevad una oración por el quién vida fué:

Niño CESAR ROMERO SARDON

Pedro Romero Aranda é Isabel Sardón de Romero, padres; Reynaldo, Nelson, Edwin Romero Sardón, hermanos, Santiago Romero A., María Aranda, Genoveva G. v. de Sardón, abuelos; Lola, Willy, Martha, Juán Carlos Romero S., Yola, Jorge, Roberto; Abdon, é Inés Sardón G., tios, primos, y demás familia, invitan a sus amistades, y en especial a sus compañeros de estudio Cuarto Básico del Colegio Instituto Bautista Canadiense, asistir a la traslación de sus restos mortales, al Cementerio General, el día miércoles 23 a horas 16 y 30.

El cortejo fúnebre partirá de la Calle Virrey Toledo Nº 1277 (Villa Victoria)

Agradecen su concurrencia a éste acto piadoso, la familia doliente.

Fallecimiento

Ha dejado de existir, confortado con los auxilios de la Santa Religión Católica y la bendición papal, el que en vida fué señor

Dn. EDUARDO DAVILA PEREZ

(Q. E. P. D.)

Nelly, Waldo (ausente) y Guillermo Dávila Portocarrero, hijos; Jacqueline Smith de Dávila y Gloria Bedregal de Dávila, hijos políticos; María, Carmen y Dr. Luis Dávila Pérez, hermanos; Laura Lanza de Dávila, hermana política Dr. Aristides Davila tio, los nietos, primos sobrinos y demás familiares, ruegan a sus relaciones, personas piadosas, Socios del Club de La Paz, Asociación Nacional de jubilados Bancarios, Liga de Empleados de Comercio, Banca é Industria, Beneméritos de la Guerra del Chaco, Asociación Nacional de Contadores, Jubilados del Banco Mercantil y residentes potosinos se dignen concurrir a la misa de cuerpo presente a horas 15 y 30 (3 y media de la tarde) y a la traslación de sus restos mortales del extinto, al Cementerio General a horas 16 (4 p.m.) del día de hoy miércoles 23 del pte.

El cortejo fúnebre partirá de la calle Capitán Castrillo Nº 458 (San Pedro)

Atención que comprometerá la gratitud de la familia doliente.

Casa Guzmán final calle Figueroa Tels. 24014 y 56207

Misas

Gral. de Div. Jesús Vía Solis y Luz Aliaga de Vía Solis, padres; Carmen Vía de Rivera, hermana; Gonzalo Rivera, hermano político, los tios, primos y demas familiares del que fue

GUALBERTO VIA ALIAGA

Q. E. P. D.

invitan a sus parientes, amigos y camaradas de las FF.AA., a la misa que, recordando el quinto aniversario de su sensible fallecimiento, se oficiará el día de mañana jueves 24 de Octubre a horas 11 y 30 en la Capilla privada del Colegio San Calixto.

La Paz, 23 de Octubre de 1974

Los hermanos, hermanos políticos y demás familia de la que en vida fue

Srta MARIA ISABEL VARGAS PEÑALOZA

Q.E.P.D.

Invitan a sus parientes y amigos a la misa que en sufragio del alma de la extinta mandarán a celebrar recordando los seis meses de su llorado fallecimiento, el dia de hoy miércoles 23 del presente a Hrs. 19.00 (7 de la noche en el Templo del Sagrado Corazón de María(Av. Busch entre Díaz Romero y Carrasco).

Agradecen anticipadamente su asistencia.

Los padres, Ricardo Bohórquez R. y Lucinda Morales de Bohórquez, hermanos, María, Ana, Théo, Francisco y Marco, hermanos políticos, Rodolfo Calvimontes Yolanda Cárdenas, sobrinos, tíos, tías de la que en vida fue.

Profesora Doña LUDY BERNARDA BOHORQUEZ MORALES

(Q.E.P.D.)

Ruegan a sus amistades, Personal Docente de la Escuela "Juana Azurduy de Padilla", "René Barrientos Ortuño", "Desmaisiere", Alianza Francesa, Profesional Uruguay" "Irlandés", familiares, amigos, residentes potosinos, asistir a la misa que recordando un año de su llorado fallecimiento, se mandará oficiar el día jueves 24 del presente a Hs. 10 a.m. en la Basílica de "San Francisco".

Su asistencia será agradecida por la familia doliente.

El duelo se despide en la puerta de la Basílica.

La Paz, 23 de octubre de 1974

Cálido recibimiento dispensó Tarija a la "Mujer Bolivia"

TARIJA, 22 (PRESENCIA).- Adela Sánchez de Mendoza, representante de Tarija, fue objeto de un cálido recibimiento aquí a su llegada de la ciudad de La Paz, donde fue galardonada por el Presidente de la República con el título de Mujer Bolivia 1974.

Una multitud de personas se congregó en las inmediaciones de las oficinas de Transportes Unidos Abril, donde fue recibido con banda de música y entre grandes manifestaciones de entusiasmo conducida hasta la Plaza Luis de Fuentes, habiendo recibido muestras de adhesión y aprecio por la digna representación que hizo de la mujer tarijeña en la sede del Gobierno.

En un acto realizado en su honor en el Salón de la Federación de Auto Transportes Adela Sanchez de Mendoza agradeció a las instituciones locales por la elección que fue objeto y exteriorizó su reconocimiento a la ciudad de La Paz "donde -dijo-me trataron con tanta ternura y cariño".

Informó la Mujer Bolivia que no se había concretado en la sede del Gobierno a recibir la distinción y participar de agasajos, sino que había aprovechado la oportunidad para realizar gestiones en favor de Tarija. Expresó que en entrevistas con ministros de Estado había recibido la promesa de que en todos los cantones de Tarija se construirían puestos médicos, que le habian entregado material escolar y herramientas de labranza con destino a los establecimientos educacionales del área rural y que solicitó un crédito al Gerente del Banco Nacional para construir el edificio de la Cooperativa San Bernardo. Hizo saber que la Primera Dama de la Nación le hizo entrega de una máquina de tejer y otra de coser con destino a la Cooperativa que ella ha organizado en Pampa Redonda, lugar de donde es originaria.

Para terminar Adela Sanchez de Mendoza dijo que visitará las provincias y todos los departamentos del país. Concluyó, manifestando: "Las mujeres no debemos independizarnos, debemos actuar al lado de nuestros esposos, pensar como si fuéramos un solo cerebro, trabajar como si fuéramos un solo brazo".

Se anunció aquí que en la Comuna local se llevará a cabo una Sesión en su honor, en la cual el Alcalde Municipal Cnl. Dardo Pantoja declarará a la Mujer Bolivia "Hija Predilecta de Tarija".

HOMENAJE A LA SEÑORA PABON

En los comedores del Circulo de la Unión se sirvió una cena que el Directorio y personal de Cervecería Boliviana Nacional ofrecieron a la señora Encarnación Belmonte de Pabón, apoderada de la Compañía, por los cuarenta años de labor cumplida.

El Dr. José Luis Johnson, Presidente de la Institución, rememoró en elocuente discurso la trayectoria de la homenajeada, destacando sus méritos sobresalientes.

Le hizo entrega, a nombre de la Empresa, de una artística bandeja de plata con leyenda alusiva recordatoria a las cuatro décadas de servicios prestados por la señora Pabón.

La señora de Pabón agradeció en frases elocuentes y emocionadas el significativo homenaje, subrayado por el aplauso de todos los concurrentes a la fiesta ofrecida en su honor.

SE PRECISA JEFE ENFERMERA MATRONA

Con bastante experiencia enviar curriculum al Hospital "COPOSA" Llallagua Depto. Potosi por Flota Bustillo hasta el 30-X-74.

SECRETARIA

Se requieren los servicios de Secretaria. Enviar solicitud manuscrita acompañada de referencias, señalando pretensiones. Casilla 6550.

Comunicado a la opinión pública

ABASTECIMIENTO DE GAS LICUADO DE PETROLEO

YPFB., con el fin de evitar versiones erróneas sobre la producción y abastecimiento del GLP, pone en conocimiento de la opinión pública lo siguiente

1.- Para satisfacer la creciente demanda de GLP en el país, que alcanza a un incremento de 44 % anual, YPFB ha previsto la instalación de diferentes plantas recuperadoras de este producto, además de la instalación de nuevas plantas envasadoras y la incorporación de un moderno sistema de transporte, tanto carretero como ferroviario.

2.- El equipo de transporte carretero y ferroviario ya se encuentra en operación y las plantas de envasado serán armadas a partir del mes de noviembre 1974.

3.- Entre las unidades recuperadoras de GLP figura la planta de Río Grande cuya puesta en marcha estaba prevista para el presente mes de Octubre. Los retrasos registrados en la entrega de materiales, debido éstos a la actual crisis mundial en la producción de material de acero como consecuencia de la crisis petrolera, han ocasionado la postergación de la iniciación de operaciones de la citada planta.

4.- Como consecuencia de lo anterior y con el fin de garantizar el normal abastecimiento del país, YPFB en su caso está preveyendo una eventual importación de GLP, por el tiempo mínimo que se requiere para completar la instalación de la planta de Río Grande.

5.- YPFB, advierte al público en general que en el caso de ser necesaria esta eventual importación, la misma no influirá en absoluto en los precios, manteniéndose los mismos en sus actuales niveles.

6.- Al asegurar YPFB el abastecimiento de GLP, los señores usuarios deberán exigir a los distribuidores la entrega de este producto a domicilio, a los precios vigentes, sin ningún recargo adicional por el transporte.

La Paz, Octubre de 1974

GERENCIA GENERAL

AVISOS ECONOMICOS

Revistas Libros

NUESTRA OFERTA

CORTADA - Diccionario Médico Labor, 3 tomos.
FISCHER LOUIS F. - Química Orgánica Superior, 2 tomos.
WEISZ - La Ciencia de la Biología.
BURDON - Microbiología.
DIAZ-LAGUENS - Biología Médica.
CALABRESE-ASTOLFI - Toxicología.
MERTZ - Bioquímica.
WINTROBE - Hematología Clínica.
MORROS SARDA - Elementos de Filosofía, 2 tomos.
MORAGUES BERAT - Clicia Obstétrica.

GISBERT Y CIA. S.A.
Librería - Papelería - Editorial.
Comercio 1270-1280
Casilla 195
La Paz.

Departamentos Habitaciones

SOPOCACHI Alquilo dormitorio asoleado a dos personas. Pensión, ropa lavada, teléfono 28079 (18-25/52614)

NECESITO DEPARTAMENTO En anticrético doy $bs. 70.000 por departamento dos dormitorios y dependencias en Miraflores bajo. Sopocachi Bajo ó San Pedro. Independiente. Familia reducida sin intermediario. Referencias teléfono 52580 señor Parra (52758).

NECESITO Departamento pequeño. Pago hasta $b. 800.oo. Ref. Teléfono 63896 (R).

TRANFIERO OFICINA en Plaza Murillo. Vendo cocina a gas con garrafa, mesa de marfilina y radio - tocadiscos, Ref. teléfonos 29393 ó 40104 (R)

DEPARTAMENTO Propiedad horizontal compro, reconozco deuda. Referencias teléfono 50116 (R).

NECESITO Pequeño departamento preferible en San Miguel Teléfono 27756 (R)

- ANTICRETICO Departamento living-comedor, dos dormitorios, dependencias sobre Fábrica Said. $b. 50.000 Referencias teléfono 29435. (21-25/52752)

DEPOSITO Necesitamos en anticrético y lugar céntrico. Referencias teléfono 40460 - 41125 Sra. Elba (R).

ANTICRETICO NECESITO Departamento Céntrico de 2 dormitorios para 3 personas mayores. Referencias teléfono 82709. (R).

ALQUILO OFICINA Céntrica teléf. 25913. Horas oficina (19-25/52634)

Casas

DEPOSITO EN INTERIOR Casa preferentemente zona céntrica se precisa en contrato anticrético. Llamar horas oficina a Srta. Rosario Sánchez, teléfono 40460 (R).

OFRECEMOS $US. 15.000.- Anticrético por casa 4 dormitorios, escritorio, teléfono, 2 baños completos, baño visita, jardín, dependencias empleados, garage, desde 1°. Noviembre, Sopocachi, Calacoto, La Florida, Llamar teléfono 54541. (19-24/52631)

OCASION Vendo casa comó terreno céntrico situado Yanacocha entre Figueroa 800 m2. ideal para construcción teléfono 41261. (22/52766)

Preciso casa en alquiler. Referencias teléfono 82848 (R)

URGENTE, necesito casa o departamento en anticrético dos dormitorios, preferentemente en Sopocachi. Ref. teléfono 53370. (R.)

- DOY CASA primera hipoteca $b. 25.000 papeles saneados Jenaro Sanjinés 547. ((21-22/52751)

Propiedades Terrenos

EN PATACAMAYA Vendo terreno en la esquina de la plaza precio de ocasión Referencias en Patacamaya Colecturía de Renta Interna. En La Paz teléfono 40477. (22/52756)

VENDO TERRENO Con casita 215 m2. Villa Fátima tras de la Cascada. Informes teléfono 22426. (22-31/52755)

VENDO TERRENO 400 m2. cercado Villa Dolores Referencias Avenida Pando N°. 929 (22)

COMPRO TERRENO, en Cochabamba aproximadamente 1.000 m2. sobre asfaltado Blanco Galindo Quillacollo. Ref. Eusebio Amurrio. Potosí, calle Alurralde No. 23. (15-29/P.)

EN VENTA Propiedad con 70 hectáreas situado a 28 kilómetros de la ciudad, clima semivalle apta para urbanización sede, colonia de vacaciones, especial para sindicatos, clubes, etc. Referencias 22627. (23/52630).

A PRIMERA OFERTA, véndese terreno en Urbanización LA CHIMBA Cochabamba, teléfono 23979. (R)

COMPRO TERRENO, en Irpavi, preferentemente primeras calles zona del cerro. Ref. teléfono 82848.

VENDO Terreno ocasión, Seguencoma, Ingavi 958, teléf. 20364. (19-24/52639)

Empleados

COCINERA PRECISO Para Irpavi cama adentro, teléfonos 82848 - 52178 (L).

JOVEN, estudiante de contabilidad desea trabajar como auxiliar en el ramo, llamar al teléfono 24267. (R)

DACTILOGRAFA Necesito para trabajo temporal Potosí 876 2do. piso, oficina 10 (22)

Ofertas especiales

SE VENDE CATRES ORTOPEDICOS MARCA "SIMMONS" Americano Referencias Calle Pisagua N°. 36 lado 698 ver de horas 11 a 14,30 (R).

PIZARRA Y LAJA Todo uso, pisos, fachadas zócalos, final prolongación Victor Sanjinés 121, teléf. 43131. (19-24/52637)

Muebles

URGENTE Vendo living, comedor, dormitorio, hall, máquina de coser, licuadoras, extractora, máquina múltiple, ropa, utensilios, peceras, cocina, varios. Carrasco 1400 esquina Busch 1718. Tardes. (19-25/52621)

MUEBLES Dormitorios, comedores, formicados livings ocasión facilidades. Almirante Grau 1306 esquina Yacuma (23-24/52773).

Teléfonos

VENDO TELEFONO Comercial $bs. 18.000 Ofertas teléfono 52580. (22/52762)

OCASION Vendo teléfono comercial teléfono 52580 (23/52774).

Vehículos

VENDO Camioneta Datsun 1967 perfecto funcionamiento Referencias Avenida Busch 654 teléfono 22906 - 27331. (22-23/52763)

VENDO CAJA DE 3 nueva Chevrolet 68 Referencias Avenida Pando N° . 929 (22)

VAGONETA CHEVROLET Modelo 1972, doble tracción precio $bs. 195.000 especial para servicio rápido. Referencias La Paz teléfono 83000 Oruro teléfono 51654. (22-24/52760)

LLEGARON LLEGARON Motores usados Dodge, Chevrolet, Ford, Rambler, punta ejes, carburadores, alternadores, tambores, a precios de ocasión. Zoilo Flores 1284. (17-24/52611)

VENDO por motivo de viaje taxi Ford 58 teléfono 54978 (23-24/52770).

Repuestos

WILLYS Motor alto vendo medio paquete. Taller Espinoza Juan de Vargas 2278 teléfono 27591 (R)

SKODA Compro motor y caja cualquier estado. Taller Espinoza Juan de Vargas 2278 teléfono 27591 (R)

Orquestas

ORQUESTA COPACABANA, teléfonos 65955-60788. (15-31/52524)

ORQUESTA Los Pequeninos. Teléfono 50556 - 65343 (28-28 Oct./T)

ORQUESTA, electrónica, teléfono 53220. (16-31/52547)

LOS ONIX, conjunto electrónico, teléfono 54333.(16-31/52545)

Técnicos

REPARAMOS RADIOS Televisores, Obrajes, Teléf. 82033. (19-27/52633)

- TECNICO EXTRANJERO Repara Televisores a DOMICILIO teléfono 29576 (21-25/T)

REPARAMOS REFRIGERADORES, cocinas, lavadoras toda marca, teléfono 60166. (12-22/52503).

- POMERO Se hacen instalaciones y reparaciones teléfono 54306. (21-22/52752)

ELECTRICISTA Instalaciones, reparaciones, teléf. 41585. (19-24/52640)

PASCUAL, pintor de interiores y exteriores. Llamar al teléfono 62307. (16-16-XI-74)

PLOMERO se hacen instalaciones y reparaciones teléfono 54306 (23-24/52769).

PINTOR albañil refacciones teléfono 53440 (23-25/52771).

Varios

SILLA DE RUEDAS Compro ocasión ofertas. teléfono N°. 61184 en horas de oficina (R)

COMPRO UN "BLACK 5" Para Guitarra Referencias Calle Tarija N° 355 (R)

OFRECEMOS Harina argentina primera calidad. Camino asfaltado Oruro Alto La Paz "FAVENTAL" (23-25/47728).

GUITARRA Compro para principiantes. Referencias teléfono 50116 (R).

EN VENTA de ocasión tres lápidas de bronce con vidrios viselados dirección calle Fernando Guachalla Pasaje Fernando Vargas N. 743 Sopocachi (23/52766).

SE VENDE Juego completo de baño, otro incompleto, ambos americanos, estufas, libros, anuarios, revistas, Avenida Argentina 1900 (23/52768).

ALAMBRE GALVANIZADO se vende por Kilos dirigirse Fabrica Said Fono 51706 (22-25/T).

VENDO mina de oro Armentia 561 (23/52772).

PARA MACHIHEMBRADO Compro fresas. Villa Fátima frente B.V.D. 379. (19-22/52627)

SOLES PERUANOS Compro teléfono 43376. (22-24/52753)

SABANITAS Para bebitos, vendo. Teléf. 21921. (19-26/T)

SANTA CRUZ

HASTA 3000 hectáreas a 100 km. de Santa Cruz se vende o asocia con capitalista para trabajar. Casilla 6095 La Paz. (22-26/52758)

COCHABAMBA

RESIDENCIAL MADRID Ofrece habitaciones confortables, a precios módicos, en zona comercial de la Avenida Aroma. Dirección Calle Junin 6723 (al lado de la Flota Continental). R.

prendas para bebés
B.V.D.®
ARTICULOS DEPORTIVOS

TODOS SANOS CON
Opotónico
VITAMINADO

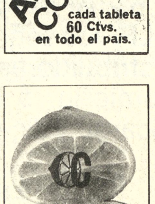

AGENDA

PRESENCIA Av. Mariscal Santa Cruz - Edif. Esperanza CENTRAL: Tel. 40460 - 41125 - 52134 - GERENCIA: Tel. 52172. PUBLICIDAD: Tel. 52178 REDACTION Tel. 51998 Casilla 5275 - Casilla Postal 5275.

FARMACIAS DE TURNO

DEL 19 AL 25 DE OCTUBRE

HISPANA, Dr. Jorge Claros, Yanacocha No. 311- 26647.- LA SEGURA, Dr. Alejandro Sanz, Av. Saavedra No. 2136-2160.- JUNIOR, Dra. Ruth de Irahola, Av. Constitución No. 283- 54648.- 3 DE MAYO, Dra. Silvia Encinas, Illampu No. 1.111.- COPACABANA, Dra. Estela de Gutiérrez, Av. Eduardo Avaroa No. 905- 29076.- SAN JORGE, Dra. Wilma Rodríguez, Av. 6 de Agosto No. 2068- 20786.- SANTA LUCIA, Dr. Carlos Gutiérrez, Final Av. Republico.

FARMACIAS DE TURNO PERMANENTE

OBRAJES, Plaza Franz Tamayo Tel. 82081 Obrajes.- SAN CARLOS, Av. Republica 36 Tel. 20223 Villa Victoria.- VERA CRUZ, Av. Antofagasta 300, 100 Tel. 39107 Alto de La Paz.- CRISTO REY, General Lanza 2116 Tel. 27534 Sopocachi Alto.

TELEFONOS DE URGENCIA

BOMBEROS 119.- ASISTENCIA PUBLICA 118-22111.- RADIO PATRULLA 112.- TRANSITO 20146.- SEMAPA 26548-26549.- ENERGIA 34357.- TELEFONOS (RECLAMOS) 113.- INFORMACIONES 104.- SENORITA HORA 117.- LARGA DISTANCIA-EXTERIOR 33907-09.- INTERIOR 24402-03.- HOSPITAL DE CLINICAS CENTRAL 22521- 23872.- SAÑANA 39353 39315.

FLOTAS

TRANS-SERVICE LTDA. Alto de la Alianza N°. 757 Tel. 43154.- TRANSPORTES "EL CHAPACO" Chuquisaca 568 Tel. 40256.- TRANSPORTES UNIVERSO, Av. Montes 638 Tel. 42851.- TRANSPORTES SAMA, Murillo esq. Graneros Tel. 28462.- TRANSPORTES PULLMAN BOLIVIA- Plaza Alonso de Mendoza, telefonos 55854- 25893.- ANDINO, Leon de la Barra 346 Tel. 20471.-

CONTINENTAL, Av. Montes 875 Tel. 20061.- COPACABANA, Av. Montes 820 Tel. 20677- 40461.- LAURO, Av. Camacho 1223 Tel. 2677.- TRANSPORTES PILCOMAYO, Figueroa esq. Tiquina Tel. 22853.- ALIAGA, Av. Montes 700 Tel. 28376.- URUS, Boro 190 Tel. 20793.- TRANSPORTES SAN CRISTOBAL, Plaza Alexander 190 Tel. 27775.- FLOTA YUNGUEÑA, calle Comercio No. 1277 Tel. 43001.- TRANSPORTES TARIJA, Tiquina 37 Tel. 28915.- TRANSPORTES VICTORIA, Eduardo Calderon 582 (Gran Poder) Tel. 26239.- TRANSPORTES ARABIA, Plaza Alonso de Mendoza 247 Tel. 27696.- MICROBUSES KIRQUINCHI, Boro 108 Tel. 20612.- TRANSPORTES MOTTA MENDEZ, Cnel. Salazar 428 Tel. 24001.- TRANSPORTES TUNARI, calle Bozo No. 108 Tel. 40251.- TRANSPORTES SAPAC, calle Tumusla 369 - Hotel Tumusla.- "EL ORIENTE", Pullman de lujo calle Bozo 106 Tel. 40273.- TRANSPORTES RIVEROS, (Copacabana) Av. Montes 660 Tel. 28984.- EXPRESO PANAMERICANO LTDA., Servicio: Potosí- Sucre- Villazón. Dirección calle Bozo No. 187 teléfono 20803.

AUTO LINEAS INGAVI Av. Manco Kapac 445, teléfono 28981.

EMPRESAS AEREAS

LLOYD AEREO BOLIVIANO, Tels. 54649- 53132- 25749- 51155- 51163- 59053.- LUFTHANSA, Tels. 20383- 25780- 59089- 20609.- AEROPUERTO, Tel. 39151.- AEROLINEAS ARGENTINAS, Tel. 50792.- AVIANCA, Tels. 42909- 40885.- AIR FRANCE, Tel. 51740.- LAN, Tel. 20336.- KLM, Tel. 42365.- SWISSAIR, Tel. 28924.- PANAM, Tels. 54117- 41863.- BOA, Tel. 28387.- VARIG, Tel. 21450.- ECUATORIANA, Tel. 54472.- IBERIA, Tels. 20270- 24376.- ALITALIA, Tel. 23491.- K.O.A.C., Tel. 55541.- CANADIAN PACIFIC, Tel. 55541.- SOUTH AFRICAN AIRLINES, Tel. 55541.- BRITISH- CALEDONIAN, Tel. 55541.

BRANIFF INTERNATIONAL

VENTAS-INFORMES, Tels. 21100- 21105.- AEROPUERTO, Tel. 40203.- CARGA, Tels. 20253- 59012.- ESTACION CENTRAL, Tels. 52310- 53410.- ESTACION GUAQUI, Tel. 368.

PRESENCIA

JUSTO Y FRANCO

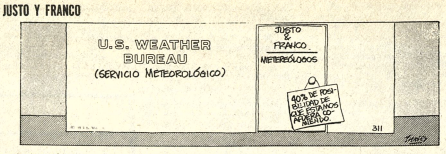

MARIA DE ORO

APARTAMENTO "G"

MARK TRAIL

JEFF COBB

PICAPIEDRA

EGOISTO

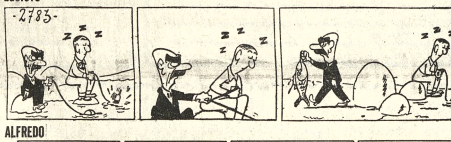

ALFREDO

GUMERSINDO

SPORTITO

UNIVERSIDAD BOLIVIANA
MAYOR DE SAN ANDRES

FACULTAD DE CIENCIAS SOCIALES
DEPARTAMENTO DE CIENCIAS JURIDICAS

INVITACION R.R.P.P. N° 230.

SE INVITA A LOS SEÑORES POSTULANTES A CÁTEDRAS, HACERSE PRESENTES EN EL DEPARTAMENTO DE CIENCIAS JURIDICAS EN LAS HORAS Y DIAS INDICADOS A FIN DE PARTICIPAR EN EL SORTEO DE TEMAS DE ACUERDO AL SIGUIENTE ROL:

MATERIA	DIA DE EXAMEN	Hs.	DIA DE SORTEO	Hs. 18	AULA
1. PRACTICA FORENSE	24-10-74	18	23-10-74	18	739
2. INT. AL DERECHO	24-10-74	18	23-10-74	18	731
3. D. ROMANO	24-10-74	18	23-10-74	18	741
4. DERECHO POLITICO	24-10-74	18	23-10-74	18	838
5. D. CONSTITUCIONAL I	25-10-74	18	24-10-74	18	739
6. D. CIVIL I y II	25-10-74	18	24-10-74	18	731
7. FIL. JURIDICA	25- 1-74	18	24-10-74	18	741
8. D. ADMINISTRATIVO	25-10-74	18	24-10-74	18	838
9. DERECHO MINERO	29-10-74	18	28-10-74	18	739
10. MEDICINA LEGAL	29-10-74	18	28-10-74	18	731
11. LEGISL. INDUSTRIAL	29-10-74	18	28-10-74	18	741
12. PROCED. CIVIL	29-10-74	18	28-10-74	18	838
13. D. MERCANTIL	30-10-74	18	29-10-74	18	739
14. D. PROCESAL Y PROCED. PENAL	30-10-74	18	29-10-74	18	731
15. TRAT. INTERNACIONAL Y REL. CON LOS PAISES VECINOS	30-10-74	18	29-10-74	18	741
16. PROCED.ESPECIALES	30-10-74	18	29-10-74	18	747
17. CRIMINALISTICA	31-10-74	18	30-10-74	18	838
18. D.DIP. Y CONSULAR	31-10-74	18	30-10-74	18	739
19. CIENCIA POLITICA	1ro. XI-74	18	31-10-74	18	731
19. INT. A LA CIENCIA POLITICA	1ro. XI-74	18	31-10-74	18	741
20. D. CONSTITUCIONAL II:	5-XI-74	18	4-XI-74	18	739
21. DOCT. POLIT. CONTEM:	5-XI-74	18	4-XI-74	18	838

La Paz, octubre 21 de 1974

Dr. Walter Kaune Arteaga
JEFE DEL DEPARTAMENTO DE CIENCIAS JURIDICAS.

Lic. Eliana v. de Eyzaguirre
DECANO a.i.

Vo. Bo.
Dr. Luis Fernando Valle Quevedo
SECRETARIO GENERAL DE LA U.M.S.A.

COLORADO
Celebra con ud. la instalación de nueva fábrica de televisores en Bolivia
PREMIANDO SU COMPRA
COLORADO
LE REGALA UN VOLKS
PRIMER PREMIO
VW 1500
COLORADO
AMUEBLA SU CASA
SEGUNDO PREMIO
con: un juego de LIVING COMEDOR DORMITO
(muebles madema)
CONOZCA EL BRASIL DE HOY
COLORADO
TERCER PREMIO
2 pasajes aéreos LA PAZ - RIO de J
SAO PAULO - BRA
CONOZCA BOLIVIA CON...
COLORADO
CUARTO PREMIO
2 pasajes aére
POR TODA BO
POR SU COMPRA AL CONTADO DOS C
AL CREDITO, UN CUPON
10 PREMIOS MAS
COLORADO
CALIDAD A SU VERDADERO C
NO CASI GRATIS... GRATIS...!
FABULOSOS PREMIOS
ASISTENCIA TECN
GARANTIA POR UN A
laboratorio instalado en
av. América esq. Murillo L
COLORADO
sorteo 12-I-75
distribuidores
MENDOZA CIA.
Avenida MARISCAL SANTA CRUZ 1280
telefono 50188
PANAMERICAN TRADING Co.Ltd
Av. Mariscal Santa Cruz 1395 tel.25440 calle Murillo esq.Ayacucho
CASA MERCURIO
CALLE YANACOCHA 464 Tel 29286 CALLE COMERCIO esq. J.SALINAS
INTEGRACION LTDA. (MADEMS
avenida 16 de julio telefono 52385-20401
IMEXBOL SRL
Loayza 143 telefono 20122
EN SANTA CRUZ
ROBY y CIA.
24 DE SEPTIEMBRE 226 tel 29051
Bolivia merece todo nuestro am
COLORADO R
el televisor de la integracion nacional

Tel. 29704 — **NOBEL** — Tel. 57387

Tanda y Noche LA MAGICA. Matinée, Noche 7.00

Matinée, Tanda y Noche JESUCRISTO SUPERSTAR. Matinée, Tanda y Noche 7.00

TELEVISION BOLIVIANA

PROGRAMACION DEL DIA MIERCOLES 23 DE OCTUBRE DE 1974

16.40 King Kong
17.08 Teleclases
18.12 Daniel el travieso
18.40 Robin Hood
19.11 Estrellas europeas
19.41 Universidad del aire
20.11 Cero uno
20.30 Deportivo 7
20.47 Telenoticioso Boliviano
21.17 La Hechizada
21.47 Ladrón sin destino
22.43 Sombras tenebrosas
23.08 Sudamericano de Básquetbol
00.38 Cierre emisión

HOY CINES TV

16 DE JULIO tel. 22191

Matinée, y Noche JOE MI CADAVER FAVORITO, Tanda Cine Club Luminaria EL HOMBRE DEL KIEV con debate. Además Noticiero ESPEJO DE ALEMANIA. Matinée 7.00, 9.00, Tanda y Noche 9.00, 11.00

6 DE AGOSTO Tel. 23829

Matinée, Tanda y Noche LAS AVENTURAS DE TOM SAWYER. Actualidades Mundiales Nº 40. Matinée Platea 7.00, Mezzanine 9.00, Tanda y Noche Platea 9.00, Mezzanine 11.00

SCALA Tel. 23335

Matinée, Tanda y Noche HABIA UNA VEZ UN CIRCO. Noticioso EL MUNDO AL INSTANTE. Matinée 7.00, 9.00, Tanda y Noche 9.00, 11.00

LA PAZ Tel. 53842

Matinée EL MUNDO MARAVILLOSO DE MICKEY. Tanda y Noche DONDE VAS TODA DESNUDA. Prohibida para menores de 18 años. Noticioso Nacional EL EMPUJON. Matinée 7.00, 9.00, Tanda y Noche 9.00, 11.00

TESLA Tel. 53803

Matinée, Tanda y Noche CONOCERAS A MI MADRE. Matinée 9.00, 7.00, Tanda y Noche 11.00, 9.00

PRINCESA Tel. 51821

Matinée, Tanda y Noche EL BEBE QUE NOS DEJO LA CIGUEÑA. Matinée, Tanda y Noche 6.00, 5.00, 4.00

UNIVERSO Tel. 42660

Matinée Hs. 3.30, Tanda Hs. 7.30, Horario especial por el largo metraje. EL VIOLINISTA EN EL TEJADO. Matinée Platea 10.00, Mezzanine 12.00, Tanda Platea 12.00, Mezzanine 15.00

MONJE CAMPERO Tel. 23333

Matinée Hs. 15.20, Tanda Hs. 18.20, Noche 21.30 EL DIA DEL CHACAL. Matinée, Tanda y Noche 15.00, 8.00

MEXICO Tel. 26867

Matinée doble EL REY DE ACAPULCO y VERANO ARDIENTE. Tanda doble ONCE PARES DE PIERNAS y VERANO ARDIENTE, Noche doble EL REY DE ACAPULCO y VERANO ARDIENTE. Matinée 5.00, 4.00, Tanda y Noche 5.50, 4.50.

IMPERIO Tel. 40451

Matinée, Tanda y Noche dobles SABATA VIENE A MATAR y GOLIATH CONTRA EL DRAGON. Matinée 3.50, 5.00, Tanda y Noche 4.00, 5.50.

ILLIMANI Tel. 42755

Matinée doble LA ORGANIZACION y EL BOTIN DE LOS VALIENTES., Tanda y Noche dobles SATIRICON y EL BOTIN DE LOS VALIENTES. Matinée 2.50, Tanda y Noche 3.50.

SAN CALIXTO

Matinée, Tanda y Noche dobles estreno COMO ROBAR UN QUINTAL DE DIAMANTES EN RUSIA y JERUSALEN LIBERTADA. Matinée 3.50, Tanda y Noche 4.00

MIRAFLORES Tel. 53159

Matinée, Tanda y Noche dobles ROBO, HUYO Y LO PESCARON y SU PROPIO VERDUGO. Matinée 5.00, Tanda y Noche 5.50.

EBRO Tel. 42939

Matinée doble JASON Y LOS ARGONAUTAS y UN PAR DE SINVERGUENZAS. Tanda y Noche dobles HARRY EL SUCIO y JASON Y LOS ARGONAUTAS. Matinée 5.00, 4.00, Tanda y Noche 5.50, 4.50.

ESMERALDA Tel. 52454

Matinée, Tanda y Noche funciones dobles FURIA SALVAJE y LA CHICA TERREMOTO T.P. Matinée 5.00, Tanda y Noche 5.50.

VARIEDADES Tel. 24071

Matinée doble EL NANO y LOS DOS HERMANOS, Tanda y Noche doble LOS JOVENES AMANTES (Prohibida para menores de 21 años). y EL NANO. Matinée 5.00, 3.50, Tanda y Noche 5.50, 4.00

CENTER Tel. 22026

Matinée doble EL VIOLENTO y WANG YU REY BOXEADOR, Tanda y Noche doble LA RESIDENCIA y EL VIOLENTO. Matinée 4.10, 3.60, Tanda y Noche 5.20, 4.10.

COMUNICADO

SEGURO DE VIDA MILITAR

Se comunica a los socios del Sector Activo de las FF.AA., que el canje de las nuevas Pólizas de Vida Entera, se efectuará a partir de la fecha personalmente o mediante apoderado, en nuestras oficinas calle Bolivar Nº 697.

La Paz, Octubre de 1974.
La Presidencia

MINISTERIO DE PREVISION SOCIAL Y SALUD PUBLICA

CONVOCATORIA

Se convoca a Concurso de Méritos y/o en su caso a examen de competencia para ocupar el cargo de Supervisor Nacional de Farmacias, dependiente de la División Nacional de Farmacias y Laboratorios del citado Despacho, bajo los siguientes requisitos:

1.- Ser Boliviano de nacimiento
2.- Poseer el Título de Bioquímico Farmacéutico en Provisión Nacional
3.- Estar debidamente inscrito en el registro de la Jefatura de Personal del Ministerio de Previsión Social y Salud Pública, así como en el Colegio de Bioquímicos y Farmacéuticos
4.- Antigüedad profesional no menor de 5 años.
5.- No tener impedimento legal para desempeñar el cargo.
6.- Presentar Certificado de Incompatibilidades.
7.- No tener más de 45 años de edad.

Los candidatos deberán presentar su curriculum vitae, acompañando la documentación respectiva, hasta el dia 28 del mes en curso, en horas de Oficina en la Secretaria de la Subsecretaria de Salud Pública.

La Paz, 16 de Octubre de 1974

Dr. Hugo Uzeda G., SUBSECRETARIO DE SALUD PUBLICA; Dr. Glicerio Rojas, DIRECTOR NACIONAL DE SALUD PUBLICA; Dr. Humberto Camberos M., DIRECTOR NACIONAL DE LA DIVISION NL de FARMACIAS Y LABORATORIOS.

DEPARTAMENTO DE RELACIONES PUBLICAS Y PRENSA

VENGA... YA NOS VAMOS

SOLO HASTA EL DOMINGO

ULTIMA SEMANA - GANCHO TOTAL

CITY PARK

Lunes a Viernes abierto desde Hrs. 14,30

FABULOSO MUNDO DE DIVERSIONES MECANICAS

DEBUT EN ORURO

Viernes 1º de Noviembre

. . .Desde el exuberante y verde valle del Danubio . . .hasta los palacios reales de Viena. . . Desde las cervecerías llenas de humo. . . hasta el jardín de un príncipe. . . Desde una simple retreta campestre. . . hasta los grandes salones de ópera europeos. . .Su música inmortal se escuchó. . !esta es la historia del más querido compositor de todos los tiempos y de una danza que lo hicieron más grandioso que un rey.

Su nombre Johann Strauss y su música revivirá en

EL GRAN VALS

metrocolor

ULTIMOS DIAS!

A DIVERTIRSE COMO NUNCA!...

HOY Cine PRINCESA HOY

Corporación Minera de Bolivia

Invitamos a los señores representantes y firmas proveedoras a recoger los pliegos de especificaciones de la Secretaría de la Comisión de Adquisiciones, 4to. piso Edificio Central, correspondientes a los siguientes pedidos:

29898 REPUESTOS PARA MOLINOS
29900 EQUIPOS PARA LABORATORIO EXPERIMENTAL
29902 CAÑERIA DE FIERRO NEGRO, VICTAULIC
29903 CABLES DE ACERO
29904 RECTIFICADORES DE OXIDO DE COBRE
29905 TABLERO DE CONTROL PARA COMPRESORA
29907 INTERRUPTOR DE SEGURIDAD CON PROTAFUSIBLES
29909 DIAFRAGMAS PARA JIGGS
29911 ACERO PLANO ACANALADO AL CENTRO
29912 CENTRAL TELEFONICA

GERENCIA DE ADQUISICIONES
La Paz, octubre 22 de 1974

OTRO CAÑONAZO DE DISTRIBUIDORA `LA PAZ´

FABULOSO

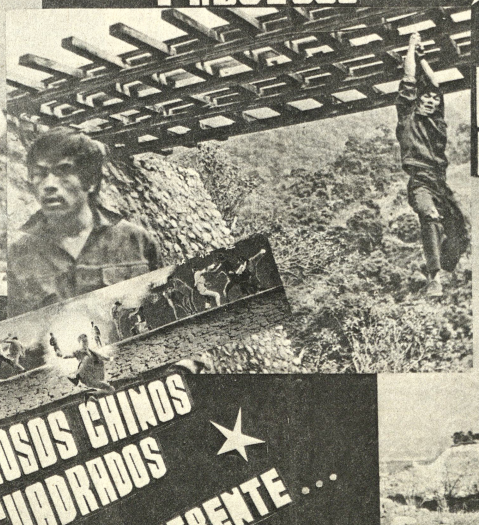

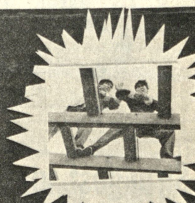

PRONTO EXCLUSIVO ESTRENO

MOCIONANTE

CINE MURILLO

FURIOSOS CHINOS ENCUADRADOS

DIFERENTE...

lumag
ANTI-ACIDO
Cada tableta 45 Ctvs.
en todo el país.

PRESENCIA
Deportes
La Paz, Bolivia, miercoles 23 de octubre de 1974

resfríos...gripes
ANTIGRIPAL
COMPUESTO
cada tableta 50 Ctvs.
en todo el país.

Dramático triunfo argentino 64 a 62

Bolivia cumplió muy buena actuación

Argentina consiguió un gran triunfo frente a Bolivia por 64 a 62, en una extraordinaria reacción en los minutos finales y tras convertir María Margarita Parodi el doble decisivo, cuando faltaban 2 segundos para terminar el cotejo.

Bolivia perdió su gran oportunidad de distanciarse en el marcador cuando primero Carmen Rosa Pardo, y luego Lourdes Vargas, perdieron sendos lanzamientos libres, y en consecuencia la posibilidad de conseguir una ventaja que hubiera significado el triunfo. El nerviosismo fue fatal, porque con ventaja de 10 puntos faltando 4 minutos, las muchachas nacionales pagaron tributo a su inexperiencia y su falta de "cancha" en este tipo de eventos. Por el contrario Argentina, demostró que es un plantel con una experiencia muy grande y con una "jugadoraza" como María Leonor Rivero, que logró 27 puntos y se convirtió en la mejor jugadora del encuentro. Bolivia cometió el error en los lanzamientos libres de Lourdes Vargas, de no desechar el segundo lanzamiento optando por el saque de costado, que le hubiera dado la posibilidad no sólo de un punto sinó de dos, cortando además el mayor rebote de las argentinas.

El partido fue dramático, porque tras anular Argentina la ventaja de 10 puntos que llegó a sacar Bolivia, el marcador fue muy parejo, aventajando Bolivia y empatando Argentina, así hasta el final, en que Parodi convirtió el doble decisivo.

La actuación de Bolivia, pese a los errores señalados, fue buena. En realidad superó todo cálculo previo de posibilidades, luchando muy bien frente a un equipo mejor dotado físicamente y también superior técnicamente. Creemos que los aficionados no pueden sentirse defraudados por lo hecho anoche. Se perdió en buena lid.

La marcación que ejerció el equipo nacional fue muy superior a lo observado en sus anteriores compromisos al extremo de que hasta Lilia Ravazoni, la gran jugadora argentina, tuvo problemas. Lo que si falló, y hay que volver a recalcarlo, es la puntería en los lanzamientos libres, muchísimas veces errados. El arbitraje fue correcto, con ligeras fallas de apreciación, pero que en nada influyeron para el resultado. Las mejores figuras fueron, María Leonor Rivero en Argentina y Ana María Gandarillas en Bolivia. Un buen partido, con dramatismo al final, y un vencedor que fue Argentina, como pudo serlo Bolivia, por su actuación a lo largo de todo el cotejo.

Posiciones en el Sudamericano

EQUIPOS	Pj.	Pg.	Pp.	Tf.	Tc.	Pts.
1º BOLIVIA	4	3	1	300	200	7
1º ARGENTINA	4	3	1	273	263	7
3º BRASIL	3	3	0	289	143	6
4º PERU	3	2	1	258	145	5
4º PARAGUAY	4	1	3	236	243	5
4º CHILE	4	1	3	228	346	5
7º URUGUAY	4	0	4	124	382	4

LA FECHA DE HOY: Hrs. 20.- Perú vs. Paraguay.
Hrs. 22.00: Argentina vs. Brasil.

- LA AMARGURA DE LA DERROTA.-- Llora Martha Gandarillas y llora Marina Azcárraga, después de la derrota ante Argentina, en un final que parecía destinado al triunfo boliviano. Errores lamentables, determinaron el empate argentino, y posteriormente su victoria, cuando faltaban dos segundos para finalizar el cotejo. Por eso la amargura, de un partido que se pudo ganar, y finalmente se perdió. Pese a todo el plantel nacional cumplió muy bien, y Argentina fue un gallardo vencedor.

Bolívar-Stormers juegan Dgo.

Bolivar recibirá el domingo al campeón chuquisaqueño Stomers, en una nueva fecha del torneo nacional "Simón Bolivar". Anoche no se pudo reunir el Consejo Central de la AFLP debido al Sudamericano de Básquetbol. El directorio de la entidad local decidió aprobar la fecha del domingo con el objeto de dar viso legal a la jornada.

Por su parte el plantel de The Strongest, visitará la capital de la república para medirse con Fancesa.

El club "atigrado" y Bolivar esperan continuar adelante en las posiciones del torneo nacional, y para ello continúan entrenando en forma intensa.

El Directorio de la AFLP, también aprobó otras medidas tendientes a garantizar la realización de cada jornada futbolística en previsión de incidentes o anormalidades.

- LANZA MARTHA RIOS.-- Se eleva, y lanza en "bandeja" jugadora nacional Martha Ríos. Detrás Lilia Ravazoni y se tapada, Silvia Vásquez. Bolivia llevó siempre ventaja en el m cador, y cayó al final por inexperiencia y errores.

Brasil logró ayer su tercer triunfo

Superó al Paraguay por 76 a 48

Demostrando mucha imprecisión en su accionar, y acusando nerviosismo en varios pasajes del encuentro, Brasil sumó anoche su tercera victoria consecutiva al superar al Paraguay por 76 a 48 en el preliminar de la séptima fecha del XV Torneo Sudamericano Femenino de Básquetbol.

Las actuales campeonas sudamericanas se dejaron llevar por el desórden que las Paraguayas imprimieron en su desplazamiento y les costó mucho retomar el camino de la serenidad para sumar dos nuevos puntos en su actual campaña.

El primer tiempo finalizó 29 a 19 en favor de las brasileñas.

Desde los 12 minutos del primer tiempo Brasil comenzó a imprimir su ritmo pero sin mostrar su verdadero potencial técnico del que vino precedido. Antes de ingresar al minuto 12 las jugadoras brasileñas se mostraron inseguras y luego comenzaron un excelente trabajo particularmente bajo el tablero del rival. Las brasileñas sacaron siempre ventaja en el juego por alto en vista del mejor físico de sus jugadoras.

Las paraguayas emplearon juego veloz pero sus jugadoras se mostraron irregulares en los lanzamientos fuera de la bomba y una vez dentro de ella no pudieron hacer nada en vista de que la defensa de las actuales campeonas sudamericanas desbarató todo intento.

Catalina Nuñez junto a Belinda Bernal y Fermina Brítos fueron las jugadoras más destacadas y trabajadoras en el representativo guarani.

En el Brasil, Lais fue la más destacada en la organización de sus ataques y fue muy bien secundada por Elzinha, que marcó 12 puntos, Teresa 11 y Nilza 11.

Brasil al parecer está guardando sus energías y su verdadero potencial para los partidos frente a peruanas y argentinas.

Las brasileñas tendrán esta noche un difícil compromiso frente a la Argentina. El resultado dará sin duda la pauta de lo que podrá ser este certamen sudamericano en sus fases finales.

Tanto el Juez Enrique Tabares asi como el árbitro Fernando Ojeda, cumplieron buena actuación.

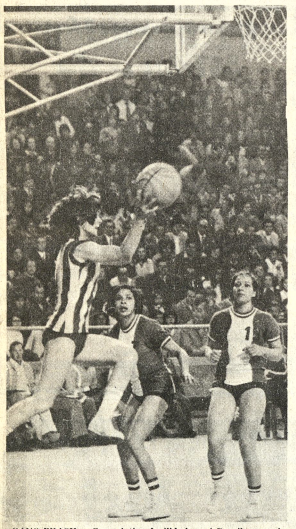

- GANO BRASIL.-- Con relativa facilidad ganó Brasil, pero sin mostrar todo su juego. Paraguay sólo luchó con brio. Marinha, en la foto, devolviendo un balón que iba a salir fuera del campo de juego.

- JUBILO ARGENTINO.-- María Margarita Parodi, la autora del doble decisivo, se cubre la cara con sus manos, un asistente del equipo se lleva una mano a la cabeza como queriendo pensar en lo que ha pasado. Norma Cervetto parece la más serena, en la euforia argentina.

Perú-Paraguay y Argentina contra Brasil juegan hoy

Argentina con Brasil, protagonizarán esta noche el principal encuentrode la octava fecha del XV Torneo Sudamericano Femenino de Básquetbol. El preliminar estará animado por Paraguay y Perú.

En consecuencia en la jornada de hoy estarán en acción tres de los firmes candidatos a lograr el título de la actual competencia sudcontinental.

Los partidos de la jornada de esta noche serán sin duda la clave para realizar futuros pronósticos en sentido de cual es el equipo con mayores posibilidades.

Argentina se encuentra hasta el momento compartiendo el primer puesto con Bolivia totalizando siete puntos en cuatro partidos.

Por su parte Brasil irá esta noche a su cuarto triunfo consecutivo y de lograrlo se ubicará como el único líder con ocho unidades restándole luego jugar solamente con Perú y Bolivia.

Las brasileñas más descansadas que las argentinas pueden mostrar esta noche su real potencial ya que de seguro el rival exigirá a fondo y se esmerará por lograr otro triunfo.

En lo que respecta al preliminar Perú es el firme favorito para salir airoso frente al Paraguay. Peruanas y paraguayas tienen a cinco puntos, pero las guaraníes jugaron cuatro veces mientras que las peruanas sostuvieron hasta ahora sólo tres partidos habiendo perdido únicamente con Argentina.

La jornada será sin duda de gran atractivo y se iniciará a las 20 horas.

- EMOCION.-- Edith Pecorelli se abraza con una compañera, tras la espectacular victoria argentina frente a Bolivia en los segundos finales del cotejo. Argentina enfrentará esta noche al elenco de Brasil.

Síntesis de la jornada

- Brasil 76
Paraguay 48
- Brasil jugó con: Odila (6); Elzinha (12); Nilza (11); Norminha 3); Delcy (2), Lais (6); Susette (5); Maria Teresa (3); Fátima (8); y Teresa (12).
Paraguay actuó con: Colman (4); García (2), Quintana (8); Britos (7); Nuñez (14); Bernal (6); Martínez (3); Fleitas (1) e Ibarrola (2).
ARGENTINA 64
BOLIVIA 62
...Argentina jugo con: Rivero (27) Parodi (4); Pecorelli, Imbroglia (4); Mouzo (2); Ravazzoli (19); Cervetto (4); Caminos (1) y Vásquez (3).
Bolivia salió a jugar con: Ríos (9); Saavedra (8); Virginia Gandarillas (10); Ana María Gandarillas (16); Pardo (7); Quiñones (2); Vargas (5) y Martha Gandarillas (5).

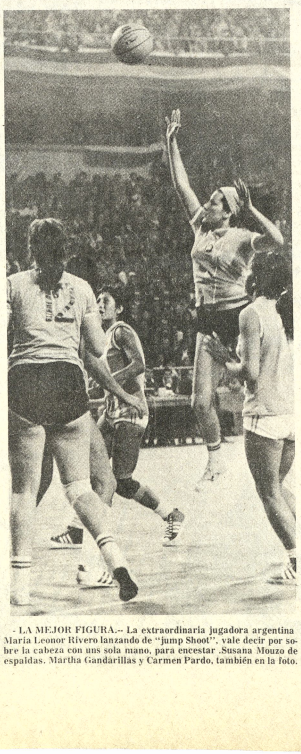

- LA MEJOR FIGURA.-- La extraordinaria jugadora argentina María Leonor Rivero lanzando de "jump Shoot", vale decir por sobre la cabeza con una sola mano, para encestar .Susana Mouzo de espaldas. Martha Gandarillas y Carmen Pardo, también en la foto.

Banzer recibirá a equipos

Al medio día de hoy el Presidente de la República, Gral. Hugo Banzer Suarez, recibirá en el "Salón de los Espejos" las delegaciones que intervienen actualmente en la XV versión del sudamericano de básquetbol.

De acuerdo a lo informado Jefe del Estado presentará su saludo a los deportistas y delegados de los diferentes países.

Será el titular de la Federación Boliviana de Basquetbol quien haga las presentaciones de rigor y un delegado hará uso de la palabra a nombre de los países participantes en la justa sudcontinental que se disputa en nuestro medio.

RETORNO "LUIS PARRA".

Luego de haber competido en el Primer Torneo Internacional destinado a equipos juveniles masculinos disputado en Buenos Aires bajo el denominativo de "Latinoamérica Patria Grande" retornó al pais el equipo tarijeño "Luis Parra" que, en la mencionada competencia se ubicó en el quinto puesto de la clasificación general.

The Strongest viajará el viernes 25 a Sucre

A las 10 horas del venidero viernes viaja con destino a Sucre el primer equipo de futbol del club The Strongest donde deberá jugar el domingo 27 frente al sub campeón FANCESA por el torneo nacional de futbol "Simón Bolivar".

El equipo realizó ayer sesión de ejercicios físicos en el gimnasio cerrado de la Asociación Cristiana de Jóveries.

Hoy el plantel hará práctica de futbol de 10 a 12 horas en el estadio "Hernando Siles".

A COCHABAMBA

Posteriormente el equipo "atigrado", se trasladará a la ciudad de Cochabamba donde el miércoles 30 del presente jugará con el actual bi campeón nacional Wilsterman. El partido será amistoso y será concretado del todo en las próximas horas.

De Cochabamba, la delegación "atigrada" se trasladará a la ciudad de Santa Cruz donde el domingo 3 de noviembre enfrentará al sub campeón cruceño Guabirá en partido válido por el certamen nacional de futbol por la copa "Simón Bolivar".

El plantel de Strongest retornará a La Paz el 4 del próximo mes de acuerdo a lo manifestado por el gerente y técnico del equipo, Alfonso Sepúlveda.

El único jugador que estará ausente de toda práctica mínimo durante 2 semanas más será Ortíz quien se recupera de un desgarre en el muslo derecho. Se dijo que Pariente se reincorporará hoy a los entrenamientos luego de haber sido sometido a un tratamiento nasal muy delicado.

Los desaforados que nunca faltan en depo

Un sector reducido de espectadores al Coliseo, tuvo anoch pésimo comportamiento, dando lugar a hechos lamentables, finalización del cotejo entre Bolivia y Argentina.

Un inadaptado, de los que no faltan en ocasiones como e arrojo un proyectil al terreno lesionando al entrenador arge que cayó al suelo y tuvo que ser atendido por los médicos.

Por otra parte, otro reducido grupo de inadaptados, a también proyectiles a la salida de los árbitros del cotejo, y tuv intervenir la policía para reprimir enérgicamente estos brot incultura, en un evento que hasta el momento se desarro normalmente.

Es una verdadera lástima que por unos cuantos desafor quede afectado el nombre de nuestro país, con serios riesgos que la COMZONA pueda objetar posteriormente cualquier nación teniendo en cuenta lo ocurrido anoche.

Tampoco las chicas argentinas merecian ser despedidas lo fueron anoche porque fueron gallardas vencedoras y no tu en absoluto culpa en las deficiencias de nuestro equipo, que el partido, por ese, por sus deficiencias y nada más. Menos aún pudieron tener los jueces, con ligeras fallas, pero nunc ser señalados como culpables de la derrota del plantel nacion como censuramos el comentario aparecido en el "Mercur Chile, por mentiroso y calumnioso, ahora censuramos al pe sector de público que anoche protagonizó los incidentes peramos que para las próximas jornadas, la policía ejerza control en las tribunas para aprehender a los culpables. No cr que en nuestro país se quiera ganar a la fuerza.

Su futuro no es cuestión de suerte
LABRESE UN BRILLANTE PORVENIR EN L
RADIO ELECTRONICA TELEVISION
LA INDUSTRIA QUE MAYO
NUMERO DE TECNICOS NECE
PROBADOR DE TRANSISTORES
CONJUNTO BASICO Para 8 diferentes circu
MULTIPROBADOR PROFESIONAL
CON SU CURSO RECIBE ESTE FANTASTICO EQUIPO SIN COSTO ADICIONAL
EXCELENTE CONJU DE HERRAMIENTA
¡GANE MUCHO DINERO!
RECEPTOR DE ALCANCE MUNDIAL
Conviértase fácil y económicamente en un verdadero experto de la Radio-T. V. mediante el Famoso Método Hemphill que le ENSEÑA HACIENDO a base de intensas prácticas y de las más modernas y claras lecciones existentes.
MODERNA PI PARA SOLD
COMO EXPERTO EN RADIO USTED QUEDARA CAPACITADO EN POCO TIEMPO EN:
• TELEVISION A COLORES • RADIO DIFUSION
• FRECUENCIA MODULADA • TRANSISTORES
y otras muchas ramas a cual más importante
HEMPHILL SCHOOLS
Boquerón Defensores de Alguatá, Pasaje No. 44, La Paz.
Grat
ESTE CUPON Será para Ud. seguro camino de éxito
Hemphill Schools Depto. 28-RF10
Boquerón Defensores de Alguatá, Pasaje No. 44, La Paz, Casilla 6
Sírvase enviarme GRATIS su folleto que explica como asegurar mi porve aprendiendo en mi casa: RADIO ELECTRONICA T. V.
Nombre_____ Edad_____
Dirección_____
Población_____ Prov. o Edo_____
SI USTED DESEA INFORMACION TELEFONICA PARA MAYOR RAPIDEZ, LLAMENOS AL TEL. 41